滬西一唯 戗線專家
大華戗線公司
明日起
擇吉開幕 先行交易
花樣最多 色澤最鮮 備貨最豐 售價最廉
靜安寺愚園路安商場舖面 電話二〇五四六

大美晚報

TA MEI WAN PAO

中華民國二十七年十一月四日 星期五 第二一二五號

本日共八大張 計版法幣三分

中華郵政特准掛號立券之新聞紙類 總會特准登記執照第一二四號

大華殯儀館 明日開幕
章程備索
定價低廉★比衆 服務周到★捷鏈 殯舍寬敞★爽高 廳堂偉大★富麗
事務所九江路證券大樓四一一號 電話九四八七九
館址 劉旋路惇信路口 電話二二二六六

新雅
南京路七百十九號
洋澄大蟹
惠顧持螯備有特製食蟹器具、至於蟹粉亦由本館自用大蟹剝取、故味鮮純厚、比衆不同、
電話九零零八零號

中國官方發表人痛斥日宣言
蔣委員長決抗戰到底
擊敗日本始已
中國絕無傾向共產主義痕跡
日大言不慚爲對人類靈智重大侮辱

【路透社重慶四日電】中國官方發言人，昨日述及星期三日日政府所發之宣言，（其中稱：國民黨政府如取消反日與聯共政策，則日政府不拒絕其參加遠東新秩序之建設。）謂此爲日本軍人大言不慚，虛張聲勢之象徵；而爲對人類靈智之重大侮辱。就書面之文告而論，其能激動中華人民刻苦奮鬥之更大的決心，與粉碎第三方面所抱早日結束破壞的戰事之希望，恐莫此爲甚。東京以爲國民政府自失廣州漢口後，已降居地方政府之地位，事實可證明其虛妄；惟日本人民知此之時，恐已不及保救其國家，淪於完全破壞矣。

日本愈深入 國運愈危 距毀滅期益近

日本自稱已佔據中國土地之半，但未言及日兵今如冒險行難，彼等危險之交通綫過遠，則其生命獲保安全者、寥寥無幾。日軍陣綫後之土地，現仍由中國政府管轄者不下四分之三；甚至淪陷區域之警務，其軍事上與財政上損負之重大，已非日本人民力所能任，而摧毀中國游擊隊之工作，絕無希望，更不必言矣。發言人又引述蔣委員長最近宣言書中所稱：戰事今已踏新階段，一切情勢有利於中國自衛戰爭之一節，曰：中國之抗戰，將繼續進行，至日本力盡崩潰而後已。

蔣委長接受東京挑戰 決將奮鬥到底

中華全國現堅決爲蔣委員長之後盾，蔣委員長之政治與道德之能力，已隨此次爭國家生存之戰鬥而增高。渠接受東京之挑戰，而將奮鬥到底。至日方所稱日本現與仇對之中國戰，以免共產主義蔓延全世界云云，則事實具在，足以證明中華人民毫不仇對日人。日本與中國之貿易，至爲繁榮，直至不宣而戰時始已。日本妄以共產主義掩飾其侵略戰爭之罪惡，其實中國之政治與經濟機構毫無傾向馬克斯主義之痕跡。日本謂此次戰爭之動機，乃由於欲以中日兩國間政治經濟文化的合作爲基礎，創造新東亞，此亦欺人之談。世界人士於已往十五個月中，已備說日本創造新秩序之行爲矣。

日提供合作 華決抗拒 破其野蠻企圖

彼等不特屠殺戰士，且殃及多數平民，雖醫院中之病者，家庭中之婦女，學校中之兒童，亦不能倖免。中國並不反對依平等條件與日本合作，猶對其他任何各國然。但東京所提供之政治合作，實欲中國犧牲其自由獨立國家之神聖權利。中華人民對此，決抗拒到底。中國且將以其所有之能力，抗拒日本迫令中國與其作經濟文化合作之野蠻企圖，蓋此種經濟合作，將令日本囊括中國之利源，而文化合作實欲以奴化教育施諸中國，使中國子子孫孫永爲日本今後繼續開拓之工具也。發言人之結語曰：蔣委員長一再聲明，中國決心抗戰至日本放棄其侵略政策，吞噬中國之主權與土地完整而後已。此言也，今已得國民參政會誠摯之贊同矣。

日公然採取帝國主義的立場 美考慮應付方策
國務卿赫爾拒不加以評論 對策約三途擇一而行

【哈瓦斯社華盛頓三日電】日本首相近衛文麿本日所發表之廣播演說，赫爾國務卿拒不加以評論。此在各觀察家則均認爲對於西方與東方相互關係之前途，足以發生極重要之影響。蓋慕尼黑協定成立之後，影響所及，已使赫爾國務卿所主張之美英兩國應在保有共同利益之地帶，採取並行的行動一項政策，無從見諸實際。時至此日，日本態度業已趨於強硬，並以慕尼黑協定爲藍本，而公然採取帝國主義的立場，觀於近衛首相語調若是堅決，即可見之；因而美國亦當出以較爲鮮明的態度。某某權威的批評家均謂美國自中日戰爭爆發以還，遠東方面所採行之政策，既嫌軟弱，且復模稜兩可，其對於日本徒以抗議爲事，並聽任該國向美購買軍械。自今厥後，美國當在下開三途中，擇一而行，卽：（一）會同歐洲各關係國在遠東方面，有所舉動；（二）單獨有所舉動，以保障本國所保有之利益；（三）接受新的局勢，因而變更傳統的對華政策。以第一項辦法而論，美國輿論對於英法德義四國，懷有成見，然不願與之合作。以第二項辦法而論，則美國將有與日本直接發生衝突之虞，國內輿論之反戰情緒，事屬難行；至以第三項辦法而論，多數人士咸皆深信向採經濟步驟一項政策，不啻承認各該國佔有侵略，並徒使本國國防充實事宜，需費益多，困難益增，因而反對甚烈。要之，以上三種辦法，尙無一種獲有政府當局一致的同意，則可斷言。

日走上法西斯蒂之途 法極爲關切
認日在反共協定外 採其他政治行動

【哈瓦斯社巴黎三日電】日本首相近衛文麿頃乘明治大帝誕辰之便，發表廣播演說之後，此間政界人士頃加以評論，咸謂此項演詞，純以法西斯蒂的意味，足以證明日本在遠東方面所處立場，與德義兩國在歐洲方面所處立場，如出一轍；而反共協定簽字國，卽德義日三國，聯繫共行動，亦可於此見之。原來範圍所謂反共之外，採取其他各項行動，近衛首相以「東亞新秩序」爲言，此其用意，顯欲日本一如德義兩國之所爲，近衛曾以「聯合各國」爲言，以及明日本發表此項演說，適在該國決定退出國聯之後，而演說所列舉之各項，一般的政治原則，亦係以各全能國家之原則爲基礎，實乃思想的十字軍運動，國際化之開端。至近衛所謂對華用兵，僅爲「建設新亞細亞」之一項，眞正鬥爭之序幕一語，則與日本各報最近反法國宣傳運動有關，其目的乃在說明日本若果實行將其勢力擴及越南附近，則兵或佔領海南島，實亦有使法國與該國各報抨擊英國大使克萊琪爵士之所爲，亦復對於日本新政策，能否發生實際影響一層，咸抱懷疑態度。並謂德義日三國全能主義的思想運動，雖在國際間日見重要，顧全世界各項基本的經濟條件，並未有所變更。因此近衛雖以推行修改和約的政策爲事，還遠東各國仍在金融上需要歐洲各大國出而合作；加之日本對華作戰，負擔甚重，在財政上已無法籌集，不問其未來政制如何變遷，該國經濟機構，與各民治國決裂，自可不言而喻云。

華派大員主持反攻
從新公路將有爭奪戰

【本報香港四日專電】記者視察西江沿綫，都城、肇慶、廣利均充滿抗戰準備，河口日軍便衣隊及漢奸，甚爲活躍，三水馬房日軍，不時窺伺，西江形勢仍緊張。從化日軍增援後，結集萬人，企圖北犯，現尙阻於良口圩，從新公路上，將有爭奪戰。

【本報香港四日專電】廣州日軍增至四千餘，在市內構築工事，惠州一帶日軍，時被華軍游擊隊襲擊；日軍現在飛鵞嶺駐軍二千，保惠城北路，由英德至花縣，華方大軍雲集，某高級長官將抵粵，全權主持反攻軍事，三日將狂炸英德，河頭，南北江有血戰，日機十五架犯日，圖毀華軍後方交通，西

【四會三日電】據華方報告：日軍在南海西南一帶布防，有堅據意，日水上機兩架，連日在三水機場起降，飛擾四會廣甯各屬。

鄂南日軍側襲蒲圻

【崇陽三日電】據華方報告：辛潭舖（陽新西南）附近，僅有日軍三四百，經華軍連日反攻，已迫近城郊；日因側背受華軍威脅，乃不得不增援二千。一部沿陽通公路西犯，一部向通山大剎間之花樹激戰至烈，日傷亡頗重。

【通山三日電】據華方報告：蒲圻以北，展開激戰，日軍自中伙舖分兵兩路，一路沿鐵路線南下，一路由中伙舖西窺，經華軍分頭抗拒，至二日晚，沿鐵路線南側襲蒲圻，約十八里，象山方面日軍，已被擊退。日軍企圖迂迴至象山洪水舖，蒲圻，粵漢路線

【南昌二日電】據華方報告：洪水舖會一度竄到敵騎兵及便衣隊五六名，已被華軍殲滅。

日欲廢除九國公約聲中
美國發表文件
表明條約繼續有效

【路透社華盛頓三日電】九國公約會議去年今日在比京開會，以求中日衝突之和平解決，至十一月二十四日無期休會。本日雖接南京代表之請書，國務卿赫爾已將會議紀錄原文，附以說明書，呈送國務院，但未公布。此報告書之發表，適在日本表示有廢除九國公約之意之日。書中並將此會議經過情形，紀錄詳細，今此報告之發表，適在日本表示比京會議經過（一）日本中不願訴諸和解；（二）日本繼續堅持中日衝突純爲兩國間之事，與他國無關，而會議之事宜，以此外國際間皆以此爲關係，書中云：休會後，此種時局發展，則有關各國會議末並總局停止，但係當時各國得隨時復召開之，此次發表文件，以表明九國公約之繼續有效，以此表明人士咸認政府此舉，實含有重大意味。

有田將說明日外交方針

【同盟社東京四日電】日政府三日發表聲明書，闡明其對於今後新事態之根本方針，同時由近衛首相向中外廣播演說，說明該項聲明書之眞意。有田外相茲根據於此根本方針，定於日內擧明日本外交方針。此項聲明，據定於十日左右，由外相離東京赴西參拜伊勢神宮之際，以車中談話之形式發表之。據聞其發表內容，闡明應如何締和日本在新東亞之政治的地位，與在東亞關係之列國立場云。

烟俊六不諱言 戰事前途遼遠

【同盟社漢口三日電】

三國反共協定 一週年紀念
柏林舉行紀念

【哈瓦斯社柏林三日電】本月六日，乃係義德日三國反共協定成立第一週年紀念日，三國人士定于是日在凱撒大旅館公開舉行慶祝會，屆時出席者除德國政府要人而外，義日兩國僑民亦當推舉代表，參加儀式。

在日僞壓力下
江海關易幟
若干部份工作停頓 華員商應付辦法

【本報訊】上海江海關今日已被日僞當局被迫易幟矣。當今晨七時半左右，正當外籍各大公司職員步入其辦字間之際，突見江海關巨廈頂上之旗桿，忽有五色僞旗一面，漸漸升起，不一分鐘，此五色僞旗已飄揚於空際，途人見者神傷，聞者太息；而同一時間，在江海關對門之驗關房頂上，亦復升起僞旗一面，停泊之海關救火輪以及其他關輪上，亦有五色僞旗在同時間被人強迫懸起。於是中外人士，奔走相告，以爲上海之江海關今日已被日僞當局強迫易幟矣。

日僞當局欲令海關易幟，蓄心已久，驅至近日，乃出以積極行動，當數日之前，本埠某日文報曾謂上海之海關郵局，何以獨未懸掛「五色旗」，其詞甚在督促日僞當道，早日演此活劇。果然今晨七時許，當海關一部份華員赴關工作時，忽見海關之前後門畔，發見日人多名，並有水巡捕房之日捕多名，分駐其間，當時卽覺異感，距半小時後，忽聞海關屋頂，已有僞旗懸出。至九時許，大部關員均已到局辦公，於是對此重大問題，莫不相討論，若干部份工作因此頓形停頓，其間華員爲義憤所激，相互商討如何應付，某君則謂，無論如何，至中午稅務司尙未到局辦公，故大部關員，以該事體大，決不可置之不問，推舉代表，與各部高級關員當局交涉，但至中午爲止，亦未聞有何結果。

大美晚報記者亦曾設法詢問總稅務司署之丁桂堂君，據謂江海關方面，丁君對於此事，猶未將此事報告到署。此外，江海關守衛，大美晚報記者會往其家，詢問梅樂和稅務司，但梅君因身體患病，已往某醫院，至下午兩時，猶無蹤影。再詢其家人，則謂梅君已進入某醫院，其家人亦不知。然此種僞旗之出現，今日不特引起此間全部人員之恐慌，而界人士亦均深切注目此五色旗之展開，海關被迫易幟也。於前途之發展如何，則當局尙無從猜測，北四川路之上海郵政管理局，已被迫易幟，海關被迫易幟，又今晨江海關旗桿上結果業已證明不確。旗開之後，稅關方面此後將視海關反抗之如何，再進一步而易幟，或日僞當局對於江海關另據方面所云。消息稱：日僞當局對於此事，曾表示此舉乃在慶祝「維新」「臨時」兩僞政府在南京舉行聯席會議，故

僞軍反正 歸德被圍

【洛陽三日電】據華方報告：僞「西北邊防自治軍」第三師，由武毛兩旅長率領，二日在歸德以東各據點，反正，歸德已被華軍包圍中。

日艦集閩海 圖再行登陸

【福州三日電】據華方報告：二十一日晚在高山市登陸之日軍，經華軍連日猛擊，已大部解決，少數日殘部，退回艦上。平潭登陸之日軍，亦受重創，現平潭一帶海面大型日艦五十餘艘，汽艇甚多，似有再行登陸企圖，華方沿海守軍，正嚴密監視中。

駐波公使將行返國

【海通社華沙四日電】中國駐波蘭公使魏道明，昨日下午拜會波蘭外交部長，辭別返國，並將於日內啓行，即將返國云。

此項「旗」幟，今晚卽須卸下，明日起卽可不復高懸，但此項措辭，一時當難證實。至於江海關稅務司梅樂和及其他外籍關員，對於此舉之日本副稅務司表示：則謂此舉係經南京「維新政府」之議決，並由該「政府」諭令海關當局懸掛者云云。

廣洽卿路三五九號 二馬路口 電話：九四五一六
新大食品公司 昨日開幕
收罗粵菜 黃州粥麵 維揚菜點 燒臘滷味
謹啓者敝公司爲迎合各界需要起見除將著名國產航空牌冰結蓮當年應市外特添關酒菜麵點部聘請高等名廚技師擔任烹調精美粵菜維揚菜點及廣州粥麵等並有臘味專家精製燒臘滷味科學管理清潔衛生至於雅座舒適招待週到尤其餘事茲已準備齊全擇定昨日正式開幕尙希各界仕女聯袂偕來爲荷
特別優待 憑此廣告來敝食品部惠贈空牌冰結蓮子一杯 洋一圓者 食品滿

男子妙药
香港大中洋行發行
德意志猛虎丸
此丸化絕補品，精製無雙，係採取各國名貴腎質，補腦益精、活血潤膚、返老還童，功效神速。
壯陽補腎、增長精神、强健生殖、百病消除，每瓶一元，小瓶二元。
上海分銷處五馬路河南路西 大中药房 電話九五九六六 南京路先施 永安 西藥部

新華酒家
粵菜茶點
葡國雞
獨擅名菜 久未世問 全滬風行
南京路西 貴州路角 電話九一一九一 九一一九四 九一八四四

揚州富春樓
經濟晨午点
點·麵·茶·
每客售兩角
上午七時起 十時半止 下午三時起 五時半止
請製筵席麵点 適宜宴會小酌
電話八五八六五 地址八仙橋華格臬路

大美晚報
TA MEI WAN PAO
本報由(POST MERCURY CO. FED. INC. U.S.A.)發行
館址上海愛多亞路十九號
郵局信箱一五〇四
電話編輯部八五九八四
營業部八〇一〇五
電報掛號八四〇〇八
董事長及發行人史帶 (C. V. STARR, President & Publisher)
副董事長及總經理 (G. C. BRUCE, Vice President & General Manager)
總編輯高爾特 (RANDALL GOULD, Editor)

余之齒牙煥然一新

李施德霖牙膏之特種配方能戰勝五種有礙美觀之情形

君可勿再容忍晦暗污穢之齒牙。因李施德霖牙膏對於五種有礙齒牙及口腔衛生之普通情形，足以戰勝之也。李施德霖牙膏之潔齒也，至為迅速而透澈。雖難潔之齒亦能刷到。實為別種擦牙品所不及。其排除污穢，令齒光耀也，殊可驚人。又能幫助消除舌上不愉快之膩苔。此固常宜刷去者。再者李施德霖牙膏中，含有怡美之菓酸，能發生鹼性之效益。請今晚取李施德霖牙膏一管而試用之，數次刷牙之後，即能顯見其效矣。

一、難以刷潔之齒
二、缺乏光耀之齒
三、污穢之齒牙
四、柔弱之齦部
五、厚膩之舌苔

（一）

李施德霖牙膏

注意 老咳嗽

如患咳嗆氣喘逢寒即發服過取效一時之霸道藥而尚未斷根者請速服養眞樓肺露不但除根不發即肺病到第三期亦能易如反掌功效列後

肺露治肺病如針鋒相對有絲絲入扣之妙（一）可祛風散寒（二）可清火理濕（三）能殺細菌（四）能滌垢穢（五）能肅氣化痰（六）能開脊止血（七）能平喘定痛（八）能通絡泄穢（九）可防腐防毒（十）可延年益壽且氣味芬芳可口易服小兒見藥畏懼唯肺露相宜喜服老人銷火時發服之永可除根眞為咳嗽之敵星肺病之救星也謂予不信盍請試之

肺露定價每瓶一元每逢星期日一號十五號一律九折電話購貨請撥九四六三三當即送上不取送力所有發此機行謝絕統希原諒

上海新新公司後廣西路四三七號　永安藥房獨家經理　養眞樓主謹識

痰敵

除痰鎮咳
平喘止嗆
順氣袪風
益肺防癆

分片露

片　大瓶二元小瓶一元
露　每瓶一元五角

上海中西大藥房發行

英工黨動議遭否決
下院辯論空防問題
馬利遜主多設防空壕縱經費高昂亦不吝惜

【路透社倫敦四日電】工黨所提出對於政府承認國家在戰事臨頭時，尚未有充分準備，以保護平民一事，表示重大關切之動議，昨在下院為三三九票對一三〇票所打銷。當此動議提出後，工黨領袖馬利遜即開始辯論，謂以空防之缺陷歸罪於地方當局，實屬大謬；因地方當局在今年以前，在憲法上不負此責也。政府各部之辦事延緩，命令混亂，致造成九月間之形勢，國家無備而政府又忽視空防之考慮，渠未欲修改工黨，但工黨注意於人民之安全，關於空防之現狀不能不切實引以為憂。渠對於安德森之任掌璽大臣，深慶得人，各黨與地方當局定予以實助，以實施其空防有關之各部而發施號令乎？渠以為安德森有無此執行權而備主席於部長與公僕之合作委員會，則未見其能有效也。在此環境中，渠以為己獲致空防自動服務員一百萬人，誠為偉舉，惟說者則責其辦事遲緩，致沮喪地方當局與公民服務者之勇氣。足既未有充分供給以應自動服務者之用，則強迫服務之主張誠非所解。政府對於疏散居民事，亦無充分措施；渠主張多設防空壕，使人人有備，縱經費高昂亦不吝惜；一切設備凡可減少天空戰爭之禍害而保持平民之信任者，在軍略上與外交上皆有重要關係，與戰爭無異云。

內務大臣賀爾致答

內務大臣賀爾，旋即起立代政府致答，謂渠為倫敦市空防委員會主席，承工黨委員相助為理，實深感激。政府從未遇有複雜重大之難題如空防者，惟英國現有之空防制度，較諸他國險為準備，三千八百萬枚之防毒面具，不出數月即分配於民間，此亦顯著之成績。空防自動服務員一百萬人，不足六個月，已招集過半，已築有足可容納一百萬人之防空壕，政府現擬考慮規模更大的防護政策，渠信政府對於不能自置防空設備者應代置之；在任何可能之處，皆應有抵禦炸彈與燃燒彈之防護設備。安德森日後所將籌擬之辦法，卽不能預言之；掌璽大臣主要職務之一，為應付國家服務之全國登記與全國利用問題，國家需要有訓練的空防工作人員約五十萬人，戰時給予全部津貼，說明何種男女可為空防服務，使其明瞭在有事時不得用於他種役務，此乃承侍辦理之重要步驟。政府疏散民衆之計劃，較諸他國所已行者實有過之無不及。至於乘機牟利一層，實屬罕見；如承攬者確有牟利情事，則喪失以後包攬政府工程之權利。倫敦市內壕工，大都按照成本而造成者，若干區域發起一種組織，監視中央政府之行政命令，提速付諸實施。綜之，英國能布置與世界各處同樣良好之消極防禦制度云。內務次官勞合對於高價牟利之說，亦有所聲辯。謂在最近時局緊張時，外間傳言指政府共購沙袋八千八百萬個，沙袋取價過昂，惟就內務大臣所得之證據，共價並未高漲；刻此事尙在調査中。

掌璽大臣首次演說

掌璽大臣安德森以民事空防之負責閣員資格，起作第一次演詞，謂欲當前工作得告成功，則當在民治大機構中，創造較任何制度更為堅穩而有伸縮性之結構。最近所擬疏散民衆之計劃，已表示上述辦法之可行。較前更為廣大之防護政策，亦必須發展之。地方組織亦屬必要，現應有所建設，俾可為戰時組織之基礎，而在平時亦可襄助行政。此外，重要問題甚多，渠不能一一述及，渠不欲按照固定時間表而工作，但將以有恆而穩健的之方式，儘速進行。渠已向職掌財政之同僚切實聲明，任何組織凡不嚴格趨向一種切實目標者，渠決不贊助之云。保守黨議員葛利克機起發言，陳說德國軍備情形，謂現有許多理由可信德國在今後數星期內將向英國重申廢除轟炸機之建議，吾人對此步驟誠當熱烈歡迎，但吾人須知此項建議，利於德國而非利於英國，因德國乃中歐強國，可用以攻擊德國者唯此利器，故德國亟欲廢除此物也。此為吾人現尙可有之唯一集體安全工具，如限制之或廢除之，則必須附有利於英國與歐洲各小國之條件，各小國對於此點定將發表意見云。

議員主設軍用品部

國會各黨議員，渠保守黨議員在內，咸皆主張添設軍用品部，並認為此乃完成軍備擴充計劃之主要條件。陸軍大臣倍立夏航空大臣伍特爵士諸人，亦均表示贊成之意；並以為戰事工業應由政府加以控制。某某方面甚至謂倍立夏陸相，對于此層主張甚力，有以去就力爭之說。

【哈瓦斯社倫敦三日電】下議院頃於本日午後，賡續開會，討論空防組織事宜，張伯倫首相因政躬違和，並未出席，當由衛爾內相發表演說，略謂：英國政府對倫敦防空，予以聲譽迪人民散故事宜，業經妥為佈置，其完備情形，除德國而外，可與任何他國相比擬，則以德國早已着手警備故也。此外，內務部曾在歐洲時局緊張期間，數日之內，散發防毒面具三千萬枚，並在倫敦與各公園內，掘有壕溝，以禦空襲，茲當加以修築，俾居民一百萬人，得以匿身其內。結論則謂，各大城市居民疏散事宜委員會主席安德森少將，日昨奉令辦理全國空防事宜，其主要職責，乃在調整各地方當局與中央政府所採取之措置，俾克通力合作云。反對派工黨旋即提出動議案，指責政府辦理空防未盡妥善，並表示譴責之意，下議院卒以三百九十五票對一百二十票之大多數，予以否決。

【哈瓦斯社倫敦三日電】負責人団宣稱：陸軍大臣堪利夏起而結束辯論，謂政府對於空防，予以極大注意，與對於維持海軍者無異。今年政府已決定置內衛軍五師團，共十萬人，其所以先招兵士而後置械者，因先訓練兵士自較有械無兵為佳也。凡以先置全副軍裝之需要為言者，恐將妨礙招募兵士之進行，幸國人願投內衛軍服役者，不因是而卻步。三·七口徑炮之設計已於一九三七年度達最後之核准，照目前出產率計之，明年六月前後，內衛軍五師團得可有此新炮之供給。此乃難在戰時亦為他國所未有之紀錄。

英上院通過英義協定
五十五對六票之多數
外相曾發表演說

【哈瓦斯社倫敦三日電】政府所提出英義協定實施案，昨由下議院通過之後，上議院頃于略事討論之後，亦以五十五對六票之多數，予以可決。

【美聯社倫敦三日電】英上議院，今日以五十五與六之比，通過外相哈里法克斯之動議，一致「歡迎」政府之計劃，使英義協定，於最近之將來，發生效力。據外相哈里法克斯語上議院云：「英義協定，極有價値，因可使義大利停止援濟西班牙叛軍領袖佛朗哥及西班牙內戰中之叛軍。」哈氏又謂：政府目下急圖使西班牙內戰得免國際之干涉，而欲達到此種目的，顯然必先使英義協定，早日發生效力。至關於義大利征服阿比西尼亞事，外相宣稱：「覆水難收，泣之何益；惟以不了了之。」

英國商船又遭擊沉

【哈瓦斯社倫敦三日電】西班牙國共和政府所屬之商船「康太白利亞」號，昨日午後在英國諾福克郡克羅馬港外十英里洋面，被該國國民軍武裝巡船擊沉之後，英國政界人士深感不安，下議院本日午後開會時，反對派工黨議員漢德森，曾提出質問云：「西國國民軍巡船此共所為，曾否侵犯英國領海權，應請政府加以說明，並採取各項必要辦法以保護北海航行安全。」海軍部次官莎士比亞當即答稱：英國領海權未被侵犯，並謂康太白利亞號被擊沉之後，該船水手十六人，已由英國輪船巴德康畢號與克羅馬港當局所派出之救生艇救援出險，其餘則由西國國民軍巡船擄去。至英國輪船航行安全，並未因而受何威脅。

德航空部長將聘倫敦
駐德大使已奉有訓令將返柏林進行接洽

【哈瓦斯社倫敦三日電】工黨機關報每日民聲報，本日登有消息，謂德國航空部長戈林上將或當在本年年底之前，前來英國，以報哈里法克斯外相之聘。此間德國人士咸謂此舉必須在外交上預事準備，需時甚久，因此在短時期之內，未必見諸事實。此外，據一般人所知，英國駐德大使漢德森爵士，當于日內自此間返歸柏林任所，且已獲有切實訓令，乃在決定雙方究應討論何項問題。大抵英德兩國初步談判之程序，當以法德兩國現行談話結果如何為轉移。此項談話之可能的結果，殆為發表共同宣言，其內容或與希特勒元首張伯倫首相前于九月三十日所發表者相同，或更較詳盡，尙不可知。至德國要求恢復舊日殖民地一項問題，英國主管人員刻正加以研究，但迄今尙未獲有重要進展，英國他日對於德國各項要求，究可出以何項讓步，各觀察家亦均無從加以臆測。

羅馬尼亞亦起效尤
要求捷克返還三城

【美聯社羅馬尼亞京城三日電】羅馬尼亞文化協會，今日要求捷克返還亞潑希柴，亞潑沙爾斯的邦，吡叟里柴巴各城；同時，羅人對於今次德義共同解決匈捷之土地交判辦法，極表滿意。

【哈瓦斯社捷克國京城三日電】捷克與匈牙利兩國界務爭執解決之後，捷克各報雖均表示沉痛與不滿顧慮，但因捷克國新界線業已確定，不無感覺寬慰。幷謂：「今後吾國已可埋頭苦幹，進行建設，而捷克斯洛伐克與羅德尼三族，亦可深感國步維艱，因而密切合作。」

【哈瓦斯社華沙三日電】捷克匈牙利兩國界務爭執解決之後，波蘭政府機關報「采伏尼」報，頃加以評論云：「小俄羅斯省與匈牙利國隔離一事荒謬之極，斷難任其長此下去，而為歐洲和平計，波匈兩國間此種人為的障礙，亟應加以消除。」

厄波羅戰事入最後階段

【美聯社享得伊三日電】據叛軍領袖佛朗哥將軍之發言人今日宣稱：厄波羅河一帶之戰事，業已進入「最後階段」。叛軍藉飛機（德國之飛機）之掩護，以步兵及機械化部隊，攻破政府軍防禦線，約一英哩地方。該發言人稱：叛軍今日，曾俘獲政府軍數千名之衆。政府軍數百名。然據政府軍方面報告：謂叛軍雖攻至厄波羅河一帶之陣地，惟於發展之後，即行停止。並聞叛軍是役損失數千人，而該線之重要陣地，並未陷落。

【美聯社潮爾哥斯三日電】叛軍司令部今日宣稱：叛軍今日會以大砲轟擊厄波羅河右岸政府軍之陣地。

比總理聲明保護殖民地

【哈瓦斯社比京白魯塞爾三日電】內閣總理斯巴克，頃在下議院中發表演說，涉及殖民地問題，略謂：「非洲剛果殖民地，乃係吾國所有，吾國權利，無人能加以否認，所保有之殖民地，吾國當以全部力量，保護吾國之殖民地。」政府當以一一〇〇〇，〇〇〇比國法郎，充實該處防務。（按：南非洲聯邦國防部長畢羅，當在短時期內，前來此間，與斯巴克總理會商殖民地問題）

本年前九個月美飛機出口數

【美聯社華盛頓三日電】據此間商務部今日透露之消息：一九三八年前九個月出口之飛機及機件等，較之去年同月份內之出口，已增加百分之九十三。據商務部報告統計，從今年正月至九月，航空方面出口之總數 [illegible]

英埃成立棉業協定

【路透社開羅四日電】英國蘭開夏棉業代表及埃及委員會，昨在此間舉行最後一次會議時，成立一種協定，英方已將此協定呈請埃及內閣核准。依此協定，（一）英國紡織物對埃及之輸出，當可大增。在此協定規定之下，英國紡織物之銷售總額，除去埃及本國所產紡織物總額後，餘者由各國按照其過去三年中運入埃及之平均數量，比例分配之。（二）此項比例每年按照埃及本國出產之增加而修改之。（三）凡於一年後增購埃及原棉之國，其運至埃及之紡織品，可隨之增多。

背痛為壯年老態之因由

背痛之患損人健康，痛楚萬分，為可怕腎病之天然警告。患者正在少壯之時每感老態畢現。此腎病普通症狀由腎部失常所致，腎臟失去其最重要之效用，不能濾清血液內之有害廢料，使之隨尿液排出體外，於是腎臟發炎，而為不潔雜質阻塞，致能萎頓，痛楚纏作，同時尿強酸質及其他不潔雜質存留體內，為君健康之障礙，使君陡興老弱悲慘之感。

第威德補腎丸為飽經試驗專治腎虧所致各症之安全妥確良藥，服後廿四小時內，即可見藥力已達腎部之明証，並已起始消滅腎炎，並助其繼續正常效用，此丸厥為君調補全身，終止痛楚，並恢復人生健康及幸福。

如患背痛腰痠，骨痛風濕，骨節筋骨疼痛，便溺病等，其速購備一瓶，以獲迅速效驗及根本治愈。

第威德補腎丸

各大藥房均有出售

K94

張益君醫士

國醫內科 顧敏芳診所 遷移通告

診所在法租界貝勒路愛多亞路口泰安里十四號 電話八五一〇一

新診所愛多亞路永年里四號（淡水路東馬浪路西）門診時間十時至二時出診二時後

長命牌 維他賜保命

維他賜保命內含精蟲與維他命及補腦神心血之精素，均為本廠獨創之科學方法所製，有天然生理治療作用，絕非其他補劑所能望其項背。有病者用以治病，固能迅速收功，無病者用以保身，更有益人奇效。現代人士因服用本品而使身體強壯健者，所在皆有，足徵其功效之卓異，確超于一切同類藥品，早為社會所共信。如用本品為戒烟時之輔助品，尤能使受戒者感到異常之愉快焉。

上海信誼化學製藥廠監製

各大藥房均有出售

經濟勢力伸入東南歐
德向南斯拉夫進攻
德南成立聯合委員會 從事貿易條約之起草

益之自倫敦譯寄

明興協定實施後，協約國之包圍政策被希特勒一舉衝破，同時德政府在東南歐方面的經濟進攻政策，正在加緊實行，其經濟部長芬克博士現正僕僕於巴爾幹道上，先後與南斯拉夫，土耳其及保加利亞諸國接洽簽訂商約，其目的蓋欲壟斷巴爾幹各國貿易，排除英法各國在此方勢力，而使巴爾幹各國在經濟及政治方面淪爲德國之附庸。本文作者THERESA COBBALD專研究東南歐經濟情形，十月七日在倫敦每日電訊及晨郵報發表一文，題爲GERMANY'S NEW TRADE DRIVE INTO JUGOSLAVIA，對德國在東南歐之經濟的企圖，揭發至爲明晰，極有一讀價值，爰譯投本報，以饗國內讀者。譯者附識

緊接着德國在明興的外交勝利，傳來一則消息，說是由於德經濟部長芬克博士在南斯拉夫京城會商結果，已成立一德南兩國專門人員所組成的聯合委員會，從事於兩國間新的貿易條約之起草。這是德國向東南歐新的貿易進攻之第一個效果。

據芬克博士稱：此條約將包涵甚廣：德國目前地位已可吸取南斯拉夫出產品之半數，並將以機器及資本供其開發礦山以助其增加生產。此外，德政府尚擬對農產品維持一固定的價格。芬氏初謂本人此行毫無政治企圖，繼又明言經濟政策與一般的政治政策，勢爲不可分離。

三年前，南斯拉夫的利益，幾盡屬農業方面，但近年來國際間多以資本爲參加該國實業開發的競爭。

德國在南利益 年來大有增進
法國傳統政策已見落後 英國投資額近三百萬鎊

鑛藏之地質調查，南斯拉夫鑛藏之富，全歐允推第一，鎂產居第三，鋁基石（製鋁原料）居第四，銅產之富，則爲歐洲任何國家所不及。其餘如鐵，克羅米，鉛，錫各鑛產量，均日見增加，南國又極幸運擁有廣大地帶之森林及巨量未開發之水力。此外尚有農產玉蜀黍，小麥，牲畜，烟草，其對德之重要性極爲明顯。

最近一年半以來，德國在南斯拉夫的利益，有大的增進，若干新創的德國公司分別成立，且自德奧合併後，奧國所經營的多種事業，也統歸德國節制。德國在所有投資南斯拉夫的國家中，以地位重要言，現居第七，其投資數額計達四萬萬南幣之多，主要投資爲化學，電氣，木材，交通及皮革工業。

英法兩國在南斯拉夫鑛產之開發中，亦各有一席地位。

法國近年所遭的經濟困難，已迫使其在對南財政援助的傳統政策上落後，但對政府或財政利益方面，仍不失爲最大之債權人。事實上法國公司兩家最近落入德人之手：（一）在加沙克附近的李山司開路得尼西公司給予海爾在調產上的優勢，（二）南斯拉夫電氣公司。

最大的英國利益是在特利勃加的鉛錫鑛，該公司現與其他三個英國採鑛公司合併爲一，有將近二百五十七萬鎊的資本。此外新創鉛錫冶鑛二處，據報告所得，英國利益，自一九三七年春起，已獲得十五處鑛產特許權，投資近三百萬鎊。

下表指明南斯拉夫對其他國家貿易數量之變化情形，由此表可窺出德國佔取最優勢之趨向：

甲 南國進口貨物

國別	佔全體貿易成數 一九二九年	一九三四年	一九三七年
德	一五．六	一三．一	三二．四
奧	一七．四	一二．四	一〇．三
義	一〇．八	一五．六	八．二
法	四．〇	五．〇	一．七
英本部	五．六	九．三	七．八

乙 南國出口貨物

國別	佔全體貿易成數 一九二九年	一九三四年	一九三七年
德	八．五	一五．四	二一．七
奧	一五．六	一六．二	一三．五
義	二四．九	二〇．五	九．四
法	四．〇	一．三	五．四
英本部	一．三	四．六	七．四

德國對南輸出增加
法義遭受損失

德國自一九三五年以後，即取得南國對外貿易之優先地位。此項貿易係基於有利德國輸出的「清抵制」，因德國欲謀得南斯拉夫的原料供給，遂不惜給以高出世界市場所定之價格，而南斯拉夫乃不得不多購德貨，用以「清抵」限目。

德國自實施「清抵」制後，即對於南國市場作特殊之研究，且下對於該國一切入口需求，幾於無不供給。由於其組織完善的分配機關之佈置精密，德國已取得供給多種機器，電料，汽車及自行車之無形專利權，至南斯拉夫輸往德方之主要貨物爲小麥，銅，木料及玉蜀黍。

德國對南輸出之增多，實多取自法義兩國之損失。法國在一九三六年九月前，尚仍保留金本位關係，致因輸出貨物之外幣價格高昂而受損失，在一九三七年間[illegible]特殊便利給予南國[illegible]之貨物類，仍無起色。

義國[illegible]一九三四年間與德奧簽定[illegible]羅馬議定書，乃[illegible]，惟以德國在東南歐一反[illegible]貿易集團[illegible]，大傷國力，終致無力維持此[illegible]。義國[illegible]對南斯拉夫[illegible]，乃[illegible]。

義圖竭力拉攏 不受南國歡迎
南國如願與追求者結合 當以德國中選機會較多

本年四月間，大不列顛第一次躍居南斯拉夫顧客名單之首席，此係由於玉蜀黍輸入之變態增加，然亦頗有成爲永久趨勢之可能，因大不列顛力能輸入大量的南國貨物，而不使貿易平衡對其不利也。

據說：當五月間墨索里尼在羅馬與希特拉會談時，曾要求將南斯拉夫列入義大利之「勢力圈」，但南斯拉夫在一切已爾幹國家中對於新的大德意志有其特別重要的意義。德國在亞得里亞海上得一海港，便可省去幾行直布羅陀東航所需的數日路程，同時在地中海問題上亦可收得相當地位。

義大利曾竭力求與南斯拉夫交歡，雖不能受南國政府之歡迎，因南政府對義統治下之四十萬斯洛夫尼人民未嘗去懷，且對於義國在鄰邦亞爾巴尼亞國之勢力，又不喜悅也。

總之，南斯拉夫如欲與其任何一追求者結合，當以德國中選之機會較佔優勢。

德政府移民於多腦河畔
南德兩國有共同邊境 德在南境成立文化組織

芬克博士雖有言，德國在南無政治企圖，惟人多言，[illegible]

[illegible]

訓練少數民族，並在南斯拉夫設有專科，教育此等德國少數民族，授以對於「祖國」之義務，歷史及文學之知識，並[illegible]

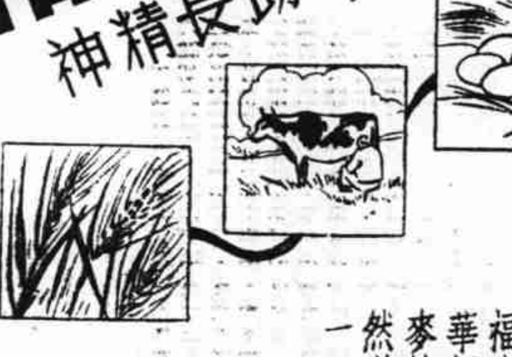

華福麥乳精
培補腦力 助長精神

現代人物事務繁劇，必須精神充沛，方可取勝，請日飲華福麥乳精可也。華福麥乳精係以牛乳雞蛋麥精三者合製而成，具有天然滋補力，常飲則辦事迅速，一切進行均極順利矣。

中國總經理 瑞商新瑞康洋行

37-6

美發輪船 十一月六日上午六時 直放溫州
船泊金利源碼頭售票裝貨請向法租界公館馬路卅七號本公司接洽無任歡迎
美利輪船公司啓 電話八四一九〇

英商 安納輪船本月六日下午直放天津
本輪貨艙客位均甚寬敞行駛迅速由申直放天津兩日夜可到裝貨搭客最爲適宜尤以官房艙佈置非常精緻每間衛生設備頗有郵船風味客票價目特別克己
★特別艙每位國幣五十元 ★頭等艙每位國幣四十元 ★二等艙每位國幣三十元 ★三等艙每位國幣二十元
裝貨接洽 泰昌祥報關行
售票地址 本公司 中國旅行社 中央旅行社
船泊浦東陳家嘴 泰來航務公司啓（無須通行證）

海達快輪 十六日直放江北阜甯合興鎮
裝貨請向[illegible]接洽 地址法租界永安街永安坊
[illegible]船行啓

德國 哈納輪船 十一月七日星期一下午三時開往（浙江）海門
船泊金利源碼頭第五號接合 買票請向法租界天主堂街 遠東輪船公司經理處啓
營業部電話八四五九二 經理室電話八四八九二

上海跑馬總會 緊要通告
本會賽馬期會員看台入場贈券祇以各國外交官員及駐滬海陸軍官爲限，會員欲爲其親友索取贈券祇以外埠來滬暫時遊歷者爲限，並須填寫申請書惟董事部得拒絕任何請求無須聲明理由特此通告
奉董事部命 上海跑馬總會秘書歐爾聖啓

萬國體育會徵求普通會員通告：
[illegible]其本人夫人及十六歲以上之未婚女兒，會員一經核准入會，即可請求發給跑馬總會與本會賽馬，或本會其他任何集會時，得憑此徽章免費入場。[illegible]

本月九日 開獎
全張十一條 售國幣十元
分購每條 國幣一元
上海秋季大賽五天
第一天秋季大賽十一月五日星期六
第二天秋季大賽十一月七日星期一
第三天秋季大賽十一月八日星期二
第四天 秋季大賽 十一月九日 星期三 香賓大跳浜
第五天 秋季大賽 十一月十二日 星期六
定額五萬元

上海秋季 A字大香賓
開獎在即 祗有六天 存券無多 欲購從速
頭獎念壹萬元
憑票十足領獎
上海跑馬總會 馬霍路三〇四號 電話三〇一〇九號

靜安寺 榮康飯店
新闢 茶室 現已開幕
特請溜冰冠軍 蘇曼麗小姐 領導招待
電話三三八四四 三二八六九

華英乳白魚肝油
味美無腥 補肺強身 促進發育 老幼皆宜
華英頌記藥房出品 南京路石路口

大美晚報 緊要 分類欄

召租
空地召租 空地約九畝餘交通便利地位安全適合堆棧及建築住宅等之用願租者請電話七七一九五

召頂
召頂公寓 [illegible]

公寓召頂 公館馬路廿五號內五七號房間[illegible]電話八〇八五四

徵求
徵求南京路市房 [illegible]

聘請
文書待聘 [illegible]

雜項
德國大號電氣沉澱器及產科器械廉讓 [illegible]

遺失輪匙聲明 [illegible]

源昌銀號 [illegible]

召盤 [illegible]

痔瘡藥 [illegible]

協和永記帆船號言永孝啓事 [illegible]

感謝治肺專家馮子鈞醫師

合妹桂荃於三月前忽染肺病，日漸沉重，咳嗆氣急，身體瘦弱，喉乾口燥，白沫又多，頭痛昏暈，胸背酸痛，心跳腰酸，不思飲食，大便乾燥，肚腹痛甚，嘔吐，潮熱怕冷，夜多不能眠，曾請各大名醫診治[illegible]未愈，至爲惶恐，幸赴法租界霞飛路四明里內治肺專家馮子鈞先生處求治，經先生診斷後，服馮先生最新發明治肺各種特效藥末及三星期，諸病若失，全愈，闔家欣慰，舍妹之病得轉危爲安，此皆先生醫藥之賜，無以爲謝，特登報端以揚仁風，並告同病者知所問津焉

北江西路五三八號　羅維蘭謹啓

馮醫師　住霞飛路四明里　電話八二二四七號

羞花美貌 應加保護

請用護膚聖品

能維雅

氣候轉變之時，肌膚最易受侵而致縐裂粗糙，救護之道，唯請常用能維雅，因本品含有德國專利藥物「有則靈」，實能深入皮膚，發生營養，強壯，滋潤，潔淨作用，使肌膚健康美觀。

本品用途廣博，詳細說明，函索即寄。

總經理　興華公司　上海四川路三四六號迦陵大樓

各大藥房公司均有出售　試用每盒一角五分

NIVEA CREME

肌膚健美珍品　營養　強壯　滋潤　潔淨

SKF

在歐美六大國中有製造廠十二所

每日出品鋼珠軸領以及羅勒軸領廿四萬枚

設立分行一百八十五處散佈全球各大都市

維昌洋行鋼珠軸領部　上海江西路一七〇號　電話一一三三〇號

虹口蓬路 陸基康醫院

廣東牙醫名譽會長 任君明牙醫師

診費平民化　治療科學化

分診所在南京路大新公司對面兆芳照相館三樓　電話九五〇六〇　浦石路三衙診所仍在法租界　電話八四四一八　南京路大新公司東亞精益眼鏡公司樓上

毛絨服裝配色要雅俗共賞式樣要新穎厚暖故研究毛絨編結法

爲現代女士應有之藝術 乃賢妻良母應盡之責任

本公司特聘黃埔英女士鄭慧秀小姐免費教授各種最新式編結法歡迎各界光臨參觀

天氣漸寒從速編製毛絨衣衫以保護良人及兒童之健康

法租界 興聖街廿二廿四號

益昌毛絨線公司　上海唯一毛絨線專門商店

總店隆興昌毛綸號在興聖街33 35 37號專門批發名廠出品均有特約經理花式齊備應有盡有

本公司編結部招請編結人材數位待遇從優如願擔任者請於每日上午八點至九點來本公司接洽

浦東日軍深入四鄉 繼續施行燒殺政策
南匯橫沔鎮又被焚燬 無辜民衆慘死十餘名

東浦南川兩縣邊界，自變節隊伍徐鴻發部，被游擊隊司令丁錫山部下，包圍擊潰後，日方忽興兔死狐悲之念，連日在川沙一帶，增加兵額，深入四鄉，繼續施行燒殺政策，焚川城西南十五華里之南匯橫沔鎮北街，又在其所謂「掃蕩」之舉動下，被燬於火。無辜平民慘死者十餘名，其他各村落間荒僻之處，祗接漢奸虛僞情報，即焚燒一宅一村者，時有所聞，民衆恨如切骨，加入游擊隊者亦日衆。最近川沙日軍，復揚言將進犯南川邊界，打通川沙與南匯周浦之交通線，擬將上南川三市縣邊界之游擊隊退路截斷，包圍攻擊，並限該處鄉民儘本月四日前遷走。但此項限期，今日已告屆滿，平民爲自己生活計，決置之不理，故遷避者甚少。而游擊隊已準備一切，探得川沙日軍兵力不多，雖其根據地係在高廟，但亦無力大舉進犯，故勸民衆安心耕作。一面將乘隙採取攻勢，故上川鐵路日軍控制區域，情勢已極緊張。南川邊界，戰雲迷漫，是否將展開一恐怖局面，三五日內當可分曉。

浦東又出現 畸形組織
名爲「自警團」 向民衆敲榨

浦東北蔡一帶，昨日成立一畸形組織，名爲「自警團」，表面爲注意盜賊，實際任務，則爲幫助日軍偵察游擊隊行蹤。有僞「團員」九十餘人，僞「團長」范福堂，僞「副團長」姚金祥，僞監督「許鳳泉」，僞「辦事員」錢通，錢達智，「開辦費」尚未領到，僞員等竟向民間強迫征收一千餘元，不日將開始「軍事訓練」，此項組織，又爲日人以華制華計劃中實施者之一種。

福州土產 停止運滬

【華東社】本埠福建商人專門經營福州土產及其他各店附帶售福州貨物者，大抵以鰳油，豉油，香片，肉鬆，黃麵，白粉等貨爲最多，每年運滬銷售數量極鉅。自「八一三」以後，以滬閩航運便利及產地未蒙戰禍等關係，始終未曾漲價。近以閩省局勢緊張，目前滬閩航運雖尚暢通，惟福州土產業則多已停止運滬，故市價一致增漲，茲將各情分誌如下：

鰳油　爲福建著名海產，歷年運至滬上銷售者爲數頗多，自滬戰後，及山東批發至各地，所售價格仍與戰前相等，近以福州吃緊，是項出品，中止運滬，致其價格上漲，前僅售六角一瓶（內四十兩）者，現需八角，較前增加三成以上。

豉油　亦爲福建海產之一，運滬者多爲福州民天廠出者，現以該廠已暫停營業，無法採購，前售價每瓶（十二兩）四角者，現需五角，增加二成以上。

香片　即福建所產之名茶，最好者每斤售價二十二元四角，近以閩垣吃緊，各茶行均暫停營業，停止運滬，市價每斤需二十五元六角，較前增加一成半。

肉鬆　爲福州土產之一，較其他各地所製者爲佳，每斤前售國幣一元，近亦無貨運滬，業已漲至一元二角一斤，較前加二成。

黃麵　即福州土產乾麵，其色略黃，前每斤僅售一角四分，現以來源停歇，亦漲至一角六分，較前增加一成半。

白粉　爲福州粉作所製之細粉，前每斤僅售一角八分，現亦漲至二角，較前增加一成以上。

虹橋鎮僞維持會 苛稅壓榨平民
卡車進出該區一次 竟須收買路錢二元

滬西虹橋鎮，於本年五月間，始組織「維持會」，其會長爲顧繼祥，改名胡行，任「職」以來，無惡不作，私立捐稅，名目繁重，每一輛卡車進出該區，每一次須收費二元，木質小貨船進出一次亦要二元，在虹橋鎮之碼頭上脚夫所做汗血工資，亦須收取二成回扣，對於該區內民衆領取「通行證」每張五元，則立時可發，如出二元，須一星期，最貧窮者亦須一元，但須半月或一月，如無錢，則休想發出，害人生命，不堪設想，各種搜刮，每日可收二千元之多。

僞實部漁牧司長 昨晚被狙擊
面部受傷赴虹口求治

昨晚十時一刻，漢口路惠中旅社門前，有一黑牌汽車一一三四〇號，突遇穿灰色長衣之男子二人，向該汽車開槍狙擊，車中人亦受傷，但仍由車夫駕車駛去。當時有行人董志祥，因在途飛逃，致被流彈擊傷，送入醫院醫治，各情已誌報端。茲經記者調查得，該汽車號碼非一一三四〇號，實爲一〇四三〇號，車中坐者實爲「僞實業部漁牧司司長張君一」，查張爲江陰人，此次新由「僞實業部部長王子惠」派遣來滬，接洽辦理魚市場事宜。昨晚張乃坐漁牧司之公用汽車，至惠中旅社四百四十號房間開會畢，擬乘車回去，忽遭狙擊，車身共中四彈，玻璃粉碎，張面部亦受彈傷，惶極昏微，事後由車夫駛往虹口，自投福民醫院治療。

籲請取銷加租 戈登路房客

【新聲社】本市戈登路二六二，二七六弄房客聯合會，昨致居住問題委員會函云：敬啓者，敝處前後三弄，共計單幢房屋十七宅，係屬泰利有限公司經租，每宅每月房租自七十二元至七十六元不等，自來水由房客自理。在此非常時期，羣衆失業減薪，生活艱難，正苦無法維持，突接該公司通知，自十一月份起，每宅一律加租十二元，羣情惶駭，當即覆函拒絕。但該公司之意，仍須增加，爲各房客僉認爲萬難同意，素仰貴會熱心公益，敬懇鼎力設法，向該公司交涉取消加租，同深感激。

今晨盜警

（一）今晨七時三十分許，麥特赫斯脫路二十三號某鐘表舖，突有口操甯波浦東口音之匪徒三名，各執鎗械闖入，刼得手表三十一只，掛表一只，價值約三百五十元，三匪即攜贓逸去，事主跟蹤追捕，經附近崗捕截獲一盜，抄出假手鎗一支，遂押入新閘捕房，轉解特一法院訊辦。（二）極司非而路一一六三號某糧食店，於今日上午二時十五分左右，突有北方口音之四盜，執有手槍一支闖入，刼得現鈔一百二十元而逸，靜安寺捕房得報，飭屬緝緝。

日人開槍擊傷鄉民
楊居榮傷勢危

虞姬墩鄉民楊居榮（年三十八歲），今日上午十時三十分左右，在滬西極司非而路一四六七號（聖約翰大學附近），被日人開槍擊傷，經人車送白利南路同仁醫院救治，傷勢頗危，被害原因未明。

甬同鄉會瀝陳理由 要求滬甬恢復直航
甬防守司令請示上級

【新聲社】甯波防守司令奉令禁止滬甬線外輪直放後，甯波旅滬同鄉會鑒於滬甬停航，影響土貨輸出，及物質之供應，特電甯波防守司令，請求通融，其大意如下：甬江爲浙東唯一要道，土貨輸出，物質供應，全賴甬江轉道，故請求恢復滬甬直放。聞王司令已向最高軍事當局請示。

上海難民救濟協會 供給全市難民給養
給養標準每人每月一元九角 每月兩次折發現款業已實行

【新新社】上海難民救濟協會，自成立以來，一面積極從事勸募工作，一面於一日起供給難民給養，故會務進行，殊爲緊張。該會對於難民給養，特規定標準如下：以每百人每日所需給養爲標準，計米七十磅三元八角，麥十磅五角四分九厘，煤四十八磅六角一分八厘，蔬菜一元，鹽一角二分，油一磅二角零三厘，合計六元二角九分，並加以說明：（一）依照本表各項之計算，每月三十天者，每人爲一元八角八分七厘，每月三十一天者，每人爲一元九角四分八厘，茲規定每月三十天之每人代價標準爲一元九角，每月三十一天之每人代價標準爲一元九角五分。（二）目前食米市價約爲每石九元一角至九元四角，（三）查蔬菜以前所發重量標準，爲每百人每日約十四磅，計價四角二分，現增爲每百人每日一元，不限重量，俾採辦時，得以購用鹹菜醬蘿蔔等物。

折發現款 每月兩次

該會自將給養標準規定後，並規定依照標準折發現款，每月一日十六日兩次發給，已於本月一日起實行。該會事前曾函請各慈善團體派代表蒞會加以詳細說明，並陳列米樣四種，（市價九元一角至九元四角）以備採辦時參考，各慈善團體於十月三十一日將所需數目及收容難民人數報告協會，協會即根據該項報告，送發給養代價。

吉利刀片
貢獻更佳而更經濟之剃鬚

務請購用吉利刀片……切勿以爲採用價廉之劣等刀片，足以節省金錢。此乃不合理之經濟也。欲圖減省剃鬚費用至於極度，宜購藍色吉利刀片及吉利剃刀。

藍色吉利刀片，加工設計。配合吉利剃刀，十分完善。兩者共同工作，成一組品。每一刀片，不但能爲次數最多之剃鬚。且其所能爲之剃鬚工作，又爲最廉賤、最清潔、最簡便者。

英國製

藍色吉利刀片

Gillette

H4

介紹 咳嗽吐血專家 馬問我

馬君問我，浦左世代家傳，以祖傳驗方，治愈男婦新久咳嗽，氣急痰血，不知凡幾，爲世所欽仰，凡一切咳嗽吐血，負責根治……門診上午……下午四至七時……電話七三一七九四……

上海蘇州公報 明日出版

消息迅速準確　回力球內容豐富　副刊趣味雋永

創刊紀念　優待定戶　報費三月　祇收一元

▲社址　青島路七三號　▲電話　三三四二五

東亞糖菓批發

法大馬路東新橋街 門牌九十六號 電話八六六四三

本號統辦環球罐頭糖菓自運閩粵土產自製橄欖蜜餞具有極豐富之經驗極廉美之價格零躉批發克己

十一月三日開幕大放盤

門售部犧牲品標準糖每包二角什景餅干每包一角均買一送一以廣招徠

自開幕日起一個月爲限

綠寶照相

開幕特價

紀念藝術照四張八角　贈十寸美術放大一張

六寸藝術照三張元半　贈十二寸美術放大一張

放大照碼七折　贈四寸照一張

快照二角六張　當日可取

地址：八仙橋青年會對過

城內 大慶祥皮貨局 現移

法租界八仙橋小菜場西首：鄭家木橋（自邇路一百廿三號）

灰背。灰鼠。狐肷。狐腿。青羊。葡萄肷。猞猁身。黑紫羔。小豹皮。狸貓皮。羚羊灘皮。黑白紫羔，皮大衣以及皮大衣領。應有盡有……

福煦路同孚路角 永昌首飾商店 電話三五九五〇

高價專收　墊款代贖

珍珠　金表　銀器

大鑽石 越大越好 出價特高 翡翠

赤金　白金　洋金

押髮　帽正　龍鉤　扳指　翎管

相命不靈者注意

往往發相算命，總覺不靈不驗。請來研究研究，先談過去流年得失，後談未來終身結局。一切一切，前因後果。▲子子有無▲財運成敗▲知行運吉凶▲婚姻美惡▲言無不靈

細談二元　▲各取一元　▲蒙遜遣府預先掛號

常萬言立三啓　南京路南京飯店四百卅三號

菊花專輯 第一輯

菊花與抗戰

惺公

強飲登高去，無人送酒來；遙憐故鄉菊，應傍戰場開！……岑參……

每一個住在孤島上的他鄉遊子，讀了上面這首唐詩，想起了自己的故鄉，大概都不免有這種感想吧？

是的，在抗戰時來發刊這個「菊花專輯」，是很有意義的！我歌頌菊花，我欽景菊花，我以爲菊花生來就是一個戰士，它是始終挺起了孤傲幹枝，和西風戰，和嚴霜戰，和深秋時的細雨戰，以及和初冬時的冷雪戰！它從不低頭，從不屈服！這樣不屈不撓的精神，是抗戰時期每一個國民均宜效法的。

菊花，它的風姿氣度，也真像一個戰士，你看它：開起黃色的華，彷彿披上了一件征衣；兩旁的勁枝秀葉，好似握起了許多戈矛；豐滿的花蕊，雖不比玫瑰花的有刺，但它那樣孤傲的精神，是絕對不甘受人侮弄的。菊花，你眞是花中的戰士呵！

在這一次徵稿期中，來稿之衆，出於意外，詠菊之詩，不下五六百首，其中我讀到落伍君的一首七律，句云：「甲着黃金白荷戈，此花意欲護山河；英姿甜戰西風裏，愧煞今人折節多！」此寥寥數語，我認爲最能道出我發刊「菊花專輯」的本意。

菊花，一名『節花』，又名「更生」，這眞象徵了現在的中國，它將從苦門中求取更生之道！菊本作鞠，菊花的抗戰精神，是「鞠躬盡瘁」至死不屈的！是則我之讚賞菊，又與陶淵明的風趣不同；菊花有知，其必引我爲千載以來的又一知己了吧！

菊花與湖南

疊紅

這題目似乎覺得有些突兀，可是在事實上，菊花與湖南確有一段密切的關係。

自從中央政府選定了梅花爲國花，各省市也都選定了市花。如南京以蘭爲市花，上海以棉爲市花，廣州以紅棉爲市花，雲南以茶爲省花，而湖南就以菊花爲省花，同時證說菊花原產地也在湖南，胡懷琛先生斷定菊花是湖南的產物的理由，舉有兩點：其一，就是因爲「菊」一字不見於詩經，只見於楚辭，所以他說菊花是湖南的產物。其二，因爲湖南瀏陽一帶地方所產的菊花石，就是太古時代的菊花，遭滄海桑田的變遷，而化成石，這是令人所容易知道的。

再者，湖南的民族性是堅剛強悍，富於戰鬥的，所以當地百分之八十的男子都是爲國效命的勇士。清代曾國藩用以平定洪楊之亂的湘軍，也就是歷史上著名的湖南軍的表現。而菊花確又是一種勁枝孤傲，晚節耐霜的花中勵旅，所以用菊花來代表湖南，實在是再確當也沒有的了。

最近，由於時局的劇變，湖南已不單是一個抗戰期中的後方重要據點，並且將成爲第四期決門中的第一條防線。敵人佔據廣州攻陷武漢之後，將繼續進襲的目標，無疑地就是湖南。可是我們相信湖南是最不容易侵犯的，如果敵人妄想攝足的話，那末湖南的民衆一定不惜犧牲的與之一拚的。

啊！湖南啊！我深信你是以抗禦敵人而博取勝利的地方，你將是侵略者的埋骨處，野心者的葬身場！同時也就是新中國的誕生地！湖南啊！我願你像那一枝堅剛不屈的菊花，在那風霜交迫的艱苦時代裏無畏地展放的花，鮮明燦爛的復興的花，偉大的湖南啊！我爲你祝福！爲你驕傲！

題菊（戰士）

有竹居主人

壯心原不畏強霜，躍馬橫戈捨此身；我以蕪英喻戰士，西風抗戰倍精神。

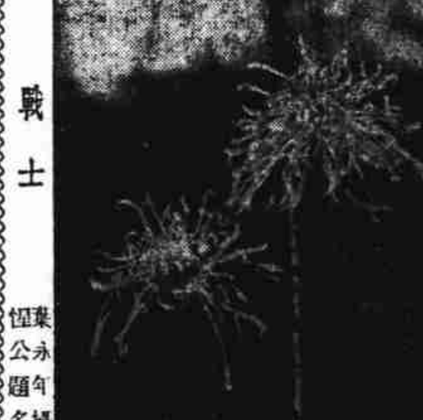

戰士　葉永年攝　惺公題名

題菊 —雪恥毬—

一身孤傲飽經秋，對景難忘故國憂；此日漫天風雨急，正宜奮雪舊時讐！（節約）

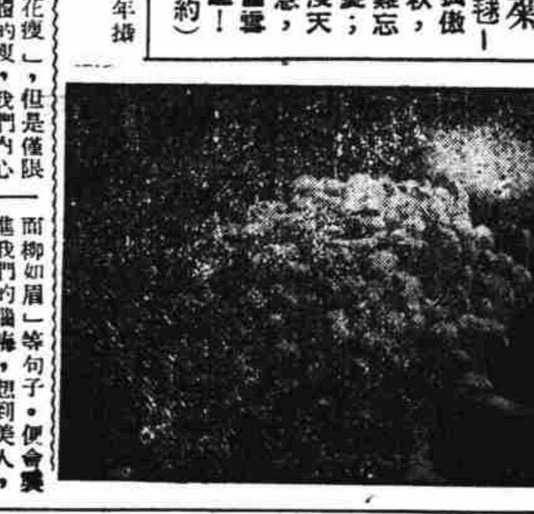

雪恥球　葉永年攝

由菊花想到的話

綠戈厭

秋風吹開了庭前的菊花，紛紅的，深紫的，淺紫的，淡白的，各樣都有，美麗的花朵是那樣的妻豔動人，好像是上天特地用來致祭廣州，武漢淪亡的花圈。一年來前線給我們帶來的興奮，悲憤，憂慮，使得「人比黃花瘦」，但是僅限乎人的軀體的瘦，我們內心的精神卻永遠和盛開的菊花一樣的飽滿。菊花給我們帶來的堅忍不拔，凌霜放花的精神，也將是鼓勵我們軍心士氣的滋補的食糧。

中國的名花異草很多，但沒有一種能像菊花一樣的給人們以更多的興奮和暗示。梅花被稱爲冰肌玉骨，凌姿，逸仙，這太淵幽了，令人好像不好意思接近似的。竹被稱爲迎風，弄月，虛心亮節，還像是深山的隱士，看太古色古香地少生氣了；看到牡丹會令人想到氣燄萬丈的帝國主義者；看到芙蓉，「芙蓉湖橄臉」及「芙蓉如面柳如眉」等句子，便會想到美人，就難免使英雄氣短；只有菊花才有凛然的丈夫氣，牠卓潔的志行，即使一個很頑固的人，也會深深的受牠的感動。你看：各種別的花卉大都在豔陽三月的天氣裏，融和的春風中，萬紫千紅地爭妍鬥豔，牠卻能不畏寒，不隨萬卉同榮枯，有特立獨行，不畏強暴的精神！菊花，她眞是我們花中的同志啊！「黃花有至性，孤芳犯寒威」，「不畏風霜向晚欺」、「獨開衆卉已凋時」。還正象徵[illegible]世界各國空談和平，陰險詭詐的急空氣中，我們卻能單獨的用戰爭來撲滅戰爭，單獨的用鐵血來爭取和平！我愛菊花「遍身穿就黃金甲，要與西風戰一場」的勇敢，我更愛牠在無力再戰的時候，能夠有「墜地良不忍，抱枝寧自枯」，及「甯可抱香枝上老，不隨黃葉舞秋風」的氣魄。

菊花在中國很早就走了紅運。屈大夫曾經餐過秋菊的落英，陶淵明曾被菊花迷得神魂顛倒，古怪的唐人曾經異想天開地把菊花浸在酒裏，說是吸下去會延長壽命的。這種享受菊花的方法，我覺得都是過去的了。新時代中的我們應該有新的方法和精神來欣賞，享受菊花。我們再不能像漢武帝一樣的，看到：「蘭有秀兮菊有芳」，便僅僅是「懷佳人兮不能忘」！我們應該從被譽爲「風骨崎嶙堅操懿行的君子」的菊花，學取更多的寶貴的精神，這種精神是使我們的民族放出燦爛奪目的異彩的！

菊花讚詠

有竹居主人

其一

綽約淡容隨地見，崚嶒傲骨本天成；讓他凡卉都開盡，且喜秋光老更清。

颯寒風高雁陣橫，香留老圃夕陽明；寄籬漫自悲風雪，畢竟高標殿衆英。

城笳聲起月如弓，極目中原劫火紅！晚節相期同砥礪，冰霜毋負此初衷。

屈醒陶醉獨沈吟，慷慨神州寇已深！不是一生寒徹骨，怎教識得後凋心？

腥羶遍地鐵蹄奔，零落西風楚客魂！還我湖山容嘯傲，故園松菊喜猶存。

崎嶇行過卽康莊，邦國重興願必償；人到暮年彌晚節，能無愧對此幽芳？

同仇敵愾掃羣魔，痛飲黃龍奏凱歌！開遍自由花燦爛，丹心貫日礪山河。

惺按：有竹居主人詠菊八絕，（尙有一首排入菊花題影）凡三易其稿，具見此公一字不苟，極盡推敲。余讀罷此詩，躍然奮起，擊節而歌。附掌笑曰：菊花詩讚詠至此，是直可爲國人之座右銘，豈僅菊花之知己也哉！

其二

志翁

當茲血雨腥風之際，又逢橙黃橘綠之時，覩物傷情，感懷何極！昨閱夜光，知有菊花專輯之議。惺公有心人也。其意適在借花諷世，以菊喻人；別具深情者也。較之杜牧傷春，淵明遯世，蓋不可同日語矣。爰賦五絕，率成讚歎。

頹垣衰柳映斜陽，援採當塗盡犬狼；野菊不知人事變，依然濟意點秋光。

籬落池塘自在香，生來傲骨耐冰霜；憐他紅紫爭誇貴，那得常春歷久長？

肅殺秋涼緊逼來，高槐弱柳盡摧頹！東籬却有炎黃種，冒得風霜獨自開。

自法西斯蒂猖獗，英法低頭，奧捷併割，惟中國憑其自力，抗戰不屈，恰似黃菊之能鬪戰西風也。

猶記當年樂未央，詩螢月夜戲飛觴；一擊鼙鼓胡塵過，滄海桑田老圃荒。

經年避寇別家鄉，展眼雲烟欲斷腸；幾許河山染碧血，那堪又對菊花黃。

惺按：「野菊不知人事變，依然濟意點秋光。」翁何感慨之甚耶？若易作「野菊也知人事變，花開似血遍疆場」！翁其或另有一番感慨乎？余知志翁讀此，必將更報我以新作矣。

回白濁斷根論

林炎朋醫師撰

（白濁斷根論正文字小難辨，略）診所靜安寺路梅白格路口辟康里卅六號

徐重道國藥號

範圍最大◉分店最多◉貨品最好◉價錢最巧

人參再造丸　補腎固精丸　化痰止咳丸　筋骨瘋痛藥　婦女調經藥　婦女白帶丸　五淋白濁丸　清血解毒藥　小腸疝氣丸　止咳杏仁精

總號 上海愛文義路泥城橋西首　電話九九一一三三

接方送藥　代客煎藥

參燕百補膏

腫脹氣喘 當日見效

孫橘泉啓

眼科 王選青 專門醫院

戒煙比吸煙便宜

每錢六角按日繳費　經濟無比章程備索　醫師陳大衡　電話37573

包皮 注意 五元

敬送 健腦強身

浦東周浦兒科專家 張伯良

專門瘋科 憑報祇收

經濟戒煙

崑山九世醫 臌脹專科 龐調侯 偕子壽康 啓事

痔瘡專科

杭州國醫朱俊夷

戒煙奇方

安全因素　仁仁藥社

心肝胃氣痛 立刻止痛 一瓶斷根

肝胃氣痛丸

照常吸烟 見烟自厭 三日見效 十天斷癮

精神戒煙　廣告欺人　天誅地滅

超濟倉 長命補腎軍

主治　腎虧陽萎　早洩夢遺　滑精生殖　無能腦弱

戒煙注意

滬太療養院　張崇熙

分售價目

醫學各科全書　張崇熙編

外國文醫藥名詞拚讀法　東亞醫學書局

郎毅安齒科醫師

平民部　永久白金鑲牙

游博華齒科

補腎強精丸

每瓶一元　買一送一　無效還洋　補力偉大　九牛二虎　當日見效

患者注意

兼治花柳性病

黃益壽醫師 專割包皮過長

遺精早洩 陽萎不舉

周健庵　腎病專科　負責根治

肺病救星 趙南石天然治咳草

趙南石補腎丸

每瓶一元　買一送一　當日見效　不效還洋

脚趾濕癢繡球風 一搽就好

疥瘡 一搽 不靈還洋

平湖 四世醫 嚴柏風 針灸 瘋科

集成大藥房

贈送名貴XX美容霜五百瓶

集成大藥房最近新出名貴美容霜一種，裝璜富麗，質料細膩，但尚未發售，預料該項出品定爲社會所歡迎，茲爲酬答老主顧起見，特舉行公開猜名，贈送五百瓶，辦法至爲簡單，而且所猜名稱亦甚容易，詳情請視下表

集成	猜名券
□□霜（以此項美容霜之名稱以金屬範圍爲定名）	
姓名	蓋章
住址	

辦法：請將上祭剪下填就後附集成藥房發票（自十一月一日至十一月七日）一紙寄交南京路拋球場集成大藥房廣告部

期限　自廿七年十一月一日起至十一月七日止

贈獎：中者概贈名貴○○美容霜一瓶，五百瓶爲限，以先到爲定，請憑原章至集成藥房廣告部領取

揭曉　十一月九日

集成藥房同人不得參與競猜

法文協會贊助　中法戲劇協會（？）聯合組織

各界要求　重演兩天

上海劇藝社

第四次公演　革命史劇

羅曼羅蘭傑作　許幸之導演　李健吾

愛與死的搏鬥

——我們決不跟任何人講價，我們爲之犧牲——（一律八折優待學生）

同時加演　法國新型獨幕劇　吾　李健吾導演

早點前

日期：十一月五日・六日（星期六・日）

時間：下午二時至五時・晚八時至十一時

地點：法租界辣斐德路（環龍路）辣斐大戲院

價目：前排一元・後排五角

定座處：

錦江茶室（環龍路）電話：八五八五五

中西電台（四馬路中西大藥房）電話：九六七五九

演員

夏風　章杰　小鳳　周起　柏李　章萍　藍蘭　寶平　莫言　田太宣　仲馬　徐立

舞台監督　徐渠

公演當天上午九時起在環龍路十一號二樓售票

北平 釣金鰲 命相

寓滬醫人到申，各界來問津者不計其數，不宜子女者有喜，因到滬日淺，英租界白克路同春坊出入，每日上午九時起，修現英租界白克路同春坊，下午一點至六點，十九號時間，每日限看八位，下午一點至五時，四元半價，相命只收本價二元，過時不候，▲命批終身成本五元，談相二元

胃病

心肝胃痛・反胃氣痛・食積不化・痞塊腹水・嘔吐酸水・一切新久

上午 專醫 送診

鄭克明先生三代祖專治各種雜症，精擅術如神，痛胃病如滴水，不進飲食者，新久胃反嘔吐等症，經本人特殊診治，無不應手奏效，止痛斷根，上午十時至下午五時在北泥城橋，一且元，負責介紹人王一亭姚慕蓮諸名流，診所上海跑馬廳二馬路口平樂里

美容

雀斑藥水　面刺藥水　拔毛藥　艷容素　生毛藥水　黑髮藥水

面上有雀斑，天天退淡，七天退淨，過期不效，交際場中亦有關係，此藥搽上面部，酒刺又名面疱，有損美觀，如此藥水搽上一瓶即可平復，每瓶二元，遺洋一元，此藥能除毛髮，搽上分數可即去，痛苦，每瓶一元，皮膚粗糙，有毛孔，搽上此藥，能使皮膚細潤，美容保光，每瓶一元，能使生毛，有功效，男女無毛髮，無論年青，均保永生，每瓶一元，青年白髮，搽此藥能使黑髮，每瓶一元二角

大和製藥公司

上海跑馬廳二馬路口平樂里

剪此廣告八折計算函購加一

君宜補腎

切勿服猛烈之藥物

君之腎臟，猶如一具精密之機器，倘有損傷，切不可服用猛烈藥物，以致危險，須知腎臟衰弱，勿服劇烈之藥品，傷及元氣，應用安全有效之藥，施德之（？）......上海四馬路......江西路......

介紹 蘇州產婦科鄭瑞林（介紹人）張雲溥　李祖變　方嘉成　汪馨梯　徐維達　劉慶華　蔡詠蘭

診所愛多亞路浦東大廈隔壁康里八十七號，時間上午九時至下午三時，餘時出診，電話30435

宜維護閣府健康

近日外間頗多傷風咳嗽之流行。公共場所，噴咳之際，時聞於耳。府中長幼之健康，此時誠宜加意維護之道。當服帕勒托。因其補力偉而消化易。日常服之，足以補血滋陰。開胃壯力。

各大藥房均有出售請認明「帕勒托」字樣爲記　備有詳細說明書列舉帕勒托種種用途函索即寄

美商懷昌洋行經理　上海郵政信箱七六○號

帕勒托　(6)

社會服務

醫藥顧問

盛夢仙答

張新米：此中原理，非數言可即解釋明白。本刊篇幅有限，未能詳答。各大書局出版研究性病一類的書，對於生理病理，修養治療，均有詳細記述，很可選購一二本，參考參考。

顧偉：是即粉刺，乃青年最普遍的現象。與生理發育有關，沒有良好辦法。

吳天：二丸藥性，決無衝突。惟身熱咳嗽，有感冒證狀，服之自然不適。暫停爲宜。

姜君：肝腎不足，每月服六味地黃丸三錢，淡鹽湯送下。

鄔文博：咳嗽病原很多，須就醫診治。

葉勁秋答

張荷稜君：來函言胸部悶塞，串臥不安，所以不能決定胃痛或是肝痛？茲爲應付你求治起見，請你買些白蔻仁鮮佛手，泡茶代飲甚好。

對于將來生育問題，大概不致於有關係？

王閣全君：節育一事，尤其是我國十分需要。這是早的，經專家幾次三翻的論述，廿四年度一年，北平某東洋醫院竟有八千起之多，但是確實可靠的方法又十分缺乏，不但有流弊，還未能確實，所以現在許多專家，尚在埋頭研究中。

泰縣吳晚成君：曾患遺精，近復食不運化，小便短少，腎氣丸可服。

林寶祥君：陰萎並非不治之症，中藥亦有方法，需費極其低廉，服食牛羊豬之鞭及鹿茸丸。

啓：

每逢星期三及星期五在本報第二張發刊之「大衆生活」，非爲本報編輯部所編發之刊物，近因讀者來信，輒有誤投情事，對該刊所贈之刊物，亦每來函向本報索取，致無法照辦。爰特聲明如上，敬希讀者注意。

好。

費荊鄉君：韋瑟既已求過西醫，非但無效，且指不識，則病非尋常可知，便來一觀究竟。

陸懷鑄君：韋瑟可用川樟皮，百部，蛇床子，地膚子各五錢，並湯頻頻洗之。

秋全君：你的生活太苦了，最好多見些陽光爲宜。腳腫吃些米糠，腳趾潰爛等症，搽些硫黃粉。（藥房中有賣）

鄭世鑫君：頭部時常昏痛，鼻塞多涕，你的大便不宜乾結，桑葉，菊花，泡泡茶吃。

招尋鋼筆

鄙人於十一月二日下午遺失Eversharp鋼筆一枝，桿上有M.T. Ching英文字樣，如仁人君子拾得，請帶至四川路江海關後對過二一五號三樓利華貿易公司，鄙人有相當酬勞，爲感。此告。　秦白

出版界

自學旬刊，爲提供大衆智識，輔助青年自學之完美讀物。內容充實，取材新鮮，執筆者均爲文壇名家，堪稱出版界中之佼佼者。茲聞第八期業已出版。總經售處望平街五洲書報社，各報攤均有出售。同

失業者注意

茲有高尚家庭，已有娘姨，擬再僱用小大姐一人，幫做零星生活。年齡最好在十七至廿五歲之間，惟需身體健康靈敏，而能耐勞；不拘籍貫，無需鋪保。待遇：供膳宿，工資三元；如識字，則另有上進機會。有意者，請於每日上午至愚園路愚園坊十二號（近靜安寺一路九路公共汽車直達門口）接洽可也。

茲需要三輪車車夫數人。供給膳宿，月薪面議。但須備有殷實舖保，暨熟諳本埠路徑者爲合格。合意者，請於每晨九時前，至拉都路四八九號宴君面洽。

敝處現需聘請英文教師一位，於每星期一三五下午七時至八時半教授初級英文一小時半。不拘性別，惟須具有教授經驗。願就者，請開明履歷，方言，及最低酬勞，函寄□□路一五四弄卅八號黃欽文君。

現擬招用十六歲左右小學程度之練習生一名。供膳宿，略給另用。能騎自由車，有保爲合格。願就者，請親筆繕具履歷，投函廿世東路一五一弄四三號葉君收。

現擬僱用電話送貨員一位，須路徑熟悉，及自備腳踏車。月薪面議，兼供膳宿。又須僱用炒良鄉栗子者一人。如有意者，請至海甯路山西路口七二○號邱君接洽。

某公司徵求學徒兩名，年齡十六至二十歲，小學程度，體魄強健，氣力充足，能耐勞苦，有殷實担保者。待遇祗供膳宿。應徵者，請本人至勞勃生路梵和郵九號與李君面洽。

徵求與出讓

時論刊自下期起，增闢「讀者通訊」一欄，由八戒先生主答。無論時局，社會，人生等諸問題，凡轉解答者，均可來函公開發表，激底討論云。

課餘週刊，第四期已於昨日出版。本期要目有抗戰轉入第二階段後，武漢失守以後，張伯倫的放火政策，長篇小說，連環漫畫等，內容精彩。每冊售價五分，各報攤均有出售。珠林書店，中國文化服務社，並可代定。

茲徵求十月廿日大美晚報一份，願以青年作者一冊爲酬。如應徵者，請寄新聞路一一八號沈君轉吳茜可也。

茲欲借閱大美午刊全份，如願出借者，請開明條件。又大美午刊之副刊「大時代」內，如有刊登文宗山凱旋，吳茜之筆名者，請註明刊載日期，願以「青年作者」一全份爲酬（計五期四分），應徵者，請寄麥特赫司脫路二二七弄四號吳運開可也。

茲徵求二十七年二月份大美晚報或文匯報一份，如肯借給一閱，當酬贈價值一元之名著書籍一部。如願出讓者，亦請函示本埠愛多亞路浦東大廈眾業書局，或電話三六四七二接洽。

今有半新腳踏車一輛，願以廉價出讓，如合意者，現願即來面洽地址跑馬廳八十五號李收。

茲有自由車一輛，願以最低價出讓。欲者，請於每日下午至戈登路稽山中學居君接洽。

律師

▲杭州律師楊崇善，章恆年，袁奇雄等，近因故鄉淪陷來滬，合組建中法律事務所於九江路證券大樓四樓二一四號，辦理本市各級法院訴訟案件，及一切非訟事件，業已開始辦公，事務所電話九四四一八號。

▲眼科專家錢紹基，現任南洋醫院眼科主任，上午九時至十一時，下午二時至四時應診。現蒞聯會特聘錢君爲該會西醫眼科主任，每日下午四時半至五時半到會應診。

▲福州路五洲大樓醫師診所，茲又有戈絹龍醫師加入。

代郵

邵昌年先生：信收到，如所述確係事實，自當付刊。報端，即希詳示尊處住址，及出租人姓名，並盼補具正式手續，（在函末加蓋圖章）當在本刊儘先披露！　編者。

「常備」刀片耐用耐久

「常備」刺刀，堅韌緻合。用時無折斷裝配之煩。「常備」刀片，銳利無比。刀鋒過處，鬚髮盡光。剃剃之時，不傷肌膚。質堅耐用，獨樹一幟。

「常備」刀片

華商新華行獨家經理　上海江西路三六七號

各處五金洋雜貨店均有出售

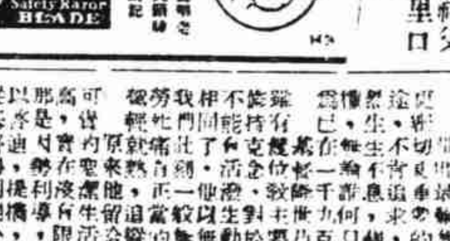

請認明人頭商標

中國醫學院首屆畢業 劉壽康

小兒驚寒　男婦內科

診所法租界金神父路打浦橋新新里口劉養和堂藥號

入幼診，文獻的選耳鼻喉科各種手術，均有獨到之處，門診時間上午十時至十二時，出診下午一時至六時，電話一九□□□

▲蘇州寓所內科專家李容，李衍新，蘇州□□，茲來滬設診於浦東新路□□□□□□四三一號，診所面向南□□。

耳鼻科

問春寅

[illegible]

生命的出路

經文篇夫一章第十七節約翰十章第十節

[illegible]

顧漢黎律師受任呂瑞五君常年法律顧問

茲由顧漢黎律師代表當事人呂瑞五君委任爲常年法律顧問，嗣後如有侵害當事人之法益權利者，本律師依法保障之責，事務所靜安寺路九五九號電話三二五七七

北平 泰豐酒樓 廣告

敝樓地點適中，裝修高尚，座位寬大，清潔衛生，對於菜餚味美而豐，價目特別低廉，並設經濟小吃部，敬請一試，便知味美而價廉。如蒙賜顧，竭誠歡迎。

泰豐酒樓謹啓

四馬路中文匯報館對面　電話九四七一四六號

裨文女子中學校友會通告

本會定於本月五日下午一時在南京路臨時校址召集全體校友會，凡吾校友，務希出席，不另函知，特此通告。

二六號裨文校友會謹啓

白濁專家醫師姚佐穎啓事

白濁乃花柳病初步，與常見梅毒無異，若不及時醫治，轉變性毒，更深延毒入骨髓，必致癱瘓。余研究此科獨具實驗心得，對於治療方法，因人身體而異，或用注射，或用服藥，或用汽射，或用電療，不等。十年八年，曾多方醫治不愈者，均能藥到病除，永不復發。及治梅毒，橫痃，魚口，下疳，陽痿，遺精，早洩等症，並無在外分設診所，希患者注意，特此聲明。（診所）上海東新橋六馬路電車站（電話）九二六七五

英商 曼麗輪 祥泰船

十一月五日六日晨六時開往新港 兼潢 張黃港 楊灘港

本輪結南潢、天文台、申新公司

本公司行船電話一八九九四號，［裝貨］一本公司一德票局，購票及接洽：五馬路（？）四號申新公司，天文台，電話八二八五七七，總公司，法租界永安街永安坊

進出口報關、裝貨、接洽、電話一七一○四號

德商 威金輪 快

今日船泊新關碼頭工部局

每晚十時直放滸浦口

次日上午十時回申

滸浦代理大達公司

本輪行駛迅速，艙位寬大，票價低廉，設備完善，逢站停靠，搭客裝貨，均極便利，請向本公司接洽，本公司號洋涇浜橋江西路吉慶里二號，電話一八五四四號

協興運輪公司
華達輪船公司啓

德商 漢文洋行 海康快輪 潞安

十一月十六日上午 十一月十五日六時 開往新港 靖江 羅家橋 江陰 張家港

銜接無錫常州

本輪碼頭泊外灘二馬路，購票處外灘二馬路一號，電話八八五一號，裝貨處新開河外灘，電話八四七六號

同茂公司　福順泰　豐○公司　永益公司　克利航業公司啓

德商 飛康輪船准

十一月五日星期六晚開往平陽溫州

船泊金利源碼頭

購票裝貨請至中匯大樓本號接洽，電話八○三七九

口岸 大同輪船運輸公司啓事

本公司設立以來，運輸業務，興隆，經理泰興黃橋、靖江、揚州、鎮江、上海，茲爲便利各界起見，特在各處設分公司，所有上海貨運，蘇州，客貨裝卸，迅速穩妥，運費低廉，代辦報關，請至本公司接洽，電話九二三九五四號

德商 江定快輪 每晚十時直放滸浦口 次晨十時開回上海

本輪行駛迅速，設備完善，逢站停靠，搭客裝貨，均極便利，滸浦口每日下午四時開，即可到達上海，客貨接洽處新開河，電話九二三三號

崇喬輪船

十一月五日上午六時往常陰沙（明運五和公司）

客貨 滸浦 碾港 小李港 周界東 羅家橋

船泊大達碼頭，本公司售票處福州路八十九號，電話八四七七五，振新航業公司啓

上海三星五金拉鍊工廠通告

[illegible]

總發行所英租界九江路二五八號　電話九三八二一、九五一五九

怎樣保衛大福建

國防線脆弱的一環 加緊發動保衛力量
福建人民將發揮威力 使日人遭受嚴重打擊

·趙家欣·

祇要有決心，能夠切實發動民衆實行軍民合作，每一寸土地都可保衛，都不讓日人輕易地攫奪。

福建一向被認爲華南國防線最弱的一環。台灣被據來後，日人便視福建爲禁臠，遲早成爲自己的囊中物，數十年來處心積慮地把福建拉到懷抱裏，製造了無數蝕觸內部的寄生微生菌，福建是一向被認爲和滿蒙一樣的特殊地帶。抗戰發動後，福建成爲日人進攻華南的主要目標，從地形及歷史根源說起來，在防禦方面，福建的確比不上廣東，這被認爲華南國防線最弱的一環，應該如何加緊地發動保衛力量？

中國民衆應該學習西班牙保衛瑪德里的戰鬥精神，來保衛他們的每寸土地，某些地帶的失陷，絕不致影響或削減整個保衛力量。同時，更應該努力去克服消極的悲觀論者，許多人耽心着福建不能守衛，金門廈門相繼失陷後，更表示悲觀，這時候，應該有堅決的自信，不應該悲觀和動搖，福建是否可保衛？應該堅決地自信，大福建是可保衛的！孤立海中的金廈兩島的失陷，不能影響整個福建的防禦力量，相反地，他的教訓是使人民積極反對已被欺侮的改正，同時爲了日人所給予的威脅更大，更當加緊防禦設備，日人用金廈兩島在福建人民身上打了一針興奮劑，使得千二萬人民更加警悟，更加團結。

福建海岸綫雖長，日人能夠進攻的也祇有沿海突出的島嶼或市鎮，起伏在內地的山巒就是天然的壁壘，閩西閩北的崇山峻嶺，更非日人所敢盼顧，日人進攻福建的軍事，綿延起伏的山地將綑住他的腳走，福建的民間力量將發揮無窮威力，無數英勇游擊隊依將使日人遭受如山西一樣的打擊。

福建爲華僑母鄉，數百萬僑胞關心家鄉的安危，外間對福建的印象一向不甚明朗，這當然是隔膜所造成，福建華僑對家鄉的情況同樣地沒有深刻的了解，對福建的能否保衛更感到焦慮與不安，但看以爲問題不在於福建能否保衛，而是應該怎樣來保衛？

當前每個福建同胞的焦慮和關切，我們希望政府更開明，積極去推動進步的政治綱領，發動組織全省民衆，和華僑密切地聯繫起來。大福建是可以保衛的，祇要有決心有行動有自信。建的準備，一面以精神物質各方面予政府以最高度的幫助，喚起每個僑胞對家鄉的關切和熱忱，對政府的措施，予以善意的批評，切實地合作起來。怎樣保衛大福建，成爲

保衛福建先決條件 發動民衆力量

爲了保衛家鄉保衛田園妻子 人民會自動地上前綫去

保衛大福建的先決條件，是如何發動廣大的民衆力量。誰都知道，單靠軍隊的力量是不夠的，在每次能夠長久支持，達到消耗日人目的的戰爭中，決勝的條件大部分是依靠廣大民衆的支持。福建的人民如果能夠好好去發動，去組織，福建的民氣和戰鬥力不見得比不上廣東。晉惠的械鬥，每年不息，每一次惹動干戈，前仆後繼，死不退讓，拿械鬥的精神去應付日軍，拿國家民族的意識去代替封建的觀念，必成爲打擊日軍的巨大力量。閩南沿海一帶，日艦來時，鄉民自動持刀執矛守衛在河灘上，不逃避不驚慌，他們的情緒夠使人感動興奮。他們僅僅知道日軍一登陸，爲了保衛家鄉，保衛田園妻子，不用發動，不用組織，自動地跑上前線，這樣的精神，如果能更有組織的施以政治動員，將是保衛大福建的無比巨力。關於這一點，保甲不能負起發動責任，比中國的政府也還沒有切實辦法去領導去發動，說出[illegible]

自由間的強大民衆武力，如果放棄不去應用它，是多麼可惜的一回事！

爲什麼會產生「匪」，無可否認地，是政治上的缺憾。人不會天生是做歹的做匪，而做匪的原因，如果灌輸以國家民族意識，用以對付日軍，也使成爲衛國的英雄，如國的「匪」，日人曾費盡心機的爭取它，中國當局深切地了解，這些「匪」如果不爭取過來，被敵人利用了去，將成爲福建內部的大患，目下政府努力收編全省股匪，這是可喜現象，同時也是保衛大福建的一個保證。

不過，儘管城市裏宣傳工作如何熱烈，農村裏的保衛工作無論如何，還是不夠的，衛大福建是每一個福建人的事，許多農民還不明瞭抗戰是怎麼一回事，這是莫大的危機。記者曾和保衛閩南的某些政治部某職員談起這問題，他並不否認軍隊的政治工作做得不夠，民衆的宣傳工作做得不夠，軍民還不能做到溶合爲一的地步。

目下政治部已針對這點在幹！華南爲革命之母，華僑能夠部成立後，自從全國各師政治的力量，該不遺漏每一個民衆，福建應該切實地合作起來，保衛大戰勝利的絕大保證，切實地合作起來，這是抗戰的混戰，消滅了對軍隊懼怕的心理，次對外抗戰，使民衆認清了這點，已不是內爭時代的軍隊，這下來的現象，現在的軍隊，怕軍隊，還是軍閥時代沿襲

支持大整個中華民國的建立，保衛大福建，華僑應是一個的半數是福建人，華僑能夠互大的支持力量。抗戰發動後，華僑對祖國的精神物質給予抗戰的幫助不少，尤以福建華僑估大多數。華南風雲緊急，金廈失陷後，福建隨時有爆發戰爭的可能，華僑方面，對於這垂危的家鄉，應該與全省同胞聯絡一氣，切實負起保衛責任。記者的意見：由華僑發起保衛大福建運動，和省當局及全省民衆聯絡一氣，共同一朝向保衛福建的目標努力，一面督促政府加緊對福

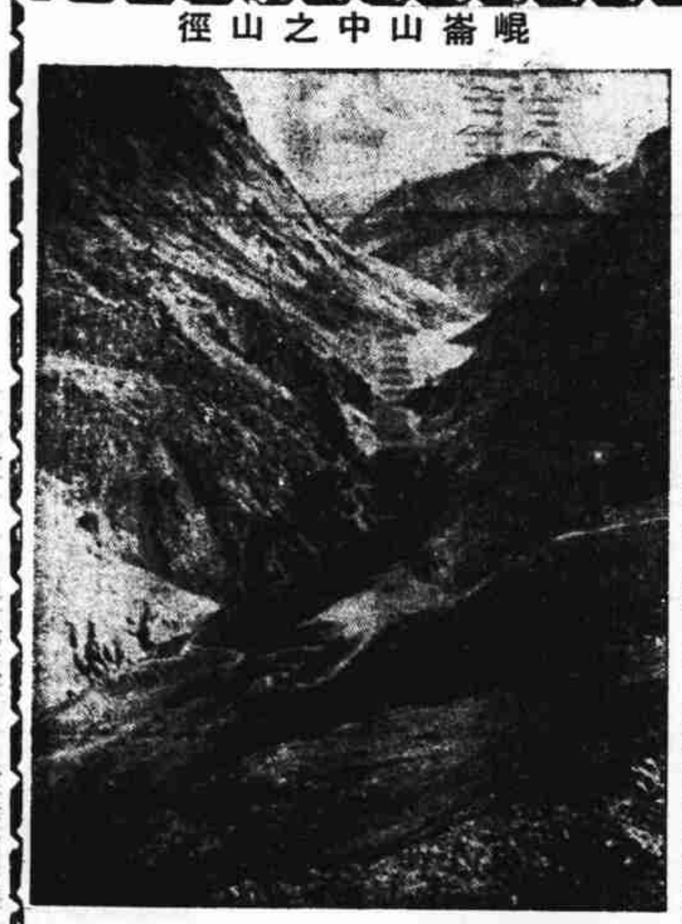
峴嶺山中之山徑

日如進攻福建 將遭嚴重打擊

民間武力是無窮盡的寶藏 是潛藏着的炸彈

日人是否有可能進攻福建？我們暫且撇開不談，我們試估計假如日人進攻福建，將會有怎麼樣的遭遇？福建海岸綫遼長，在海軍力極端懸殊的中日雙方比較起來，當然利於攻而不利於守，益以地近台灣，日艦朝發夕至，日人早有隨時可進佔福建之誇言，金廈兩島相繼陷落，日人進攻福建軍事根據地已更進一步地密邇了。

[illegible]有名的強悍，福建的土匪[illegible]隊都來得強有力，福建民軍對外，比較任何地方的游擊[illegible]力強大的表現，從前有許多軍閥的軍隊，到處被福建的民間武力消滅。如果能夠好好地去發動去組織，福建的民間武力是無窮盡的寶藏，使他們明瞭了救國救鄉的意義，叫他們團結起來保衛自己的田園財產，誰個不願意！

最近全省各縣，組織自衛團，便是發動民衆武力的開端，全省土匪，分四區清剿招撫，可看出政府對本省武力已相當注意。然而動員工作終究做得不夠，所表現的地方很不平衡，內地鄉民至今還不知抗戰是什麼一回事，有的還以爲「朝廷」在和「番仔」打仗，沒有老百姓的份兒。沿海一帶居民比較覺醒，他們親眼看到，而且領略到日機日艦的殘暴行爲，晉南沿海居民，看到日艦駛近岸來，自動地拿着械鬥所用之刀槍武器，在大樹下，在海礁上守衛，金廈島上的一切，他們全都明瞭，日人一登陸，他們的田園財產以及妻子性命將全部喪失。他們提出械鬥的精神來保衛自己的土地，毫無猶豫，毫無恐懼。

福建的民間武力是潛藏的炸彈。（未完）

☆　☆　☆

驚人報告

威脅人類最可怕之 肺癆

中國每年統計
死於肺癆病者一千六百萬人
患肺病未死者一千二百萬人

國際醫學公論
Phith Weal
肺活

有知識的病家 決不亂服雜藥

此嚴重之肺癆問題，若患者能徹底認識其治愈之原理，而實行此種正確之「肺活」專門療治方向，則國人所受肺癆之犧牲，必可大減，以個人而言，欲脫離病苦，免於病死，絕非亂投市上無根據之雜質藥品，內迷其方向，以致結果失敗，生命絕望者，實爲可惜。

「肺活」超羣之驚奇的效果

（一）「肺活」能促進肺臟之新陳代謝機能，使其生機恢復活潑，發揮天然的殺菌作用，使體內產生一種抗癆素，能清肺化痰止咳。（二）「肺活」能使肺部病灶形成鈣化[illegible]（三）[illegible]（四）[illegible]（五）[illegible]

特效症
一二三期肺癆
咯血失音氣急
久咳痰膿腥臭
百日咳嗽肺炎

本藥係根據世界最新學理。以獨特之科學方法，提取壯健動物肺臟及脾肝等臟器中之荷爾蒙。參加維他命，與蛋白質等滋補要素。並配有止咳化痰清肺之劑在內。故功效之大。非普通藥品可比也。

國民政府化驗註冊

注意 近來外埠藥商冒牌甚多，購買必須認明「肺活」二字，方不受騙。

採服此藥 決無後悔

藥房均售

哮喘有救

Holipin
哮立平

化痰順氣 強心平喘

本病發作時呼吸困難，氣急心跳等症狀，論如何危險，服北嘮四片，立見效果。

一個月如欲根除，祇須連服二個月，即可不再發，男女同服，功效更宜。

遠東經理 美林登西藥行

電話三四五二四號

大衆生活

沈兆荃醫師主編

第十七期

老年人之危險的血中毒

（李雲仙）

凡人體質強固，保養合度者，方能享高壽，而免於衰老之原因，其最有關係者，如食物停滯於大小腸內，不易排出體外，幷發酵腐敗，產生一種「咽多兒」及「士客多兒」等有毒物質，被吸收於血液，即引起中毒症，釀成血管硬化，而通過腸壁，血壓過高，與心臟麻痺，心臟破裂諸症。因此生命有旦夕莫測之危險矣。

凡老年人之頭昏目眩，心臟悸跳，健忘失眠，筋骨痠背，大便秘結等，此皆爲血液中毒之症象，輕則精神衰頹，重則易於殞命。

總而言之，血液中毒，爲老年人不可不避免之症候，唯注意衛生者，可防止其早發，能享長壽。若忽視衛生，則往往於未老之年，即已現衰頹，發生上述各症，而易致死亡。故欲享高齡者，對衛生之道，不可或忽也。

近今歐美一般老年人之衛生家，頗多常服「安保利心」APOPLEXIN，蓋本劑能促進生理上的新陳代謝，淨化血液，軟化血管，安定心神，低平血壓，榮養細胞等效用。對預防中風（腦溢血）尤爲具有特殊功能，而防止血液中毒，培元補心，尤爲老年人益壽延齡之藥也。

按「安保利心」爲內服片劑，各大藥房及永安先施均有經售。

學校的教師們 家庭的父母們 怎樣救濟虛弱兒和劣質兒

（沈兆荃）

學校擔任教育之人，有許多不知道[illegible]

世紀，不論那個家庭，都是以兒童爲家族的中心。因爲「有利於第二代的國民，可犧牲」的觀念，已深深的印入于現代父母的腦海中。但是爲父母的是劣等兒，或是虛弱兒，那豈不是個大問題麼？對于如是劣等兒以及虛弱兒的救濟，如果是以金錢可以買的，我想誰也要使自己的兒女與他人的兒女一樣，而且以父母之力，如有能使兒女改良的方法，誰也不避艱難的罷。

以學校論，以家庭論，對於劣等兒和虛弱兒的救濟，所行的方法，大都是勞而無功，其結果卻歸失望。

照現代醫學家的理論和體驗而說，要改造劣等的兒童，必須偏健其頭腦及神經。因爲劣等兒的腦筋發育不良，神經非常衰弱之故。試看一般優等學生，不時不慌不忙，不要溫習，隨便怎樣玩得很兇，或則助理家務，而且學業的成績還是很好。至於劣等學生，縱如叫他十分預備溫習，精神總不覺得疲勞，也是不能及格，並且不論上課或游玩的時候，完全是腦力不久就發生疲勞和困倦，精神很爲萎頹的樣子，這麼一比，就可以知道劣等兒[illegible]健，神經不強的緣故。所以世上成功之人，是只限於精力絕倫之人。

在現今的世界，科學已經進步，對於一般劣等虛弱的兒童，尚有改造強化的可能。父母者何必苦心焦慮。這裏有一種「米美爾補腦汁」MEMORY NOUROTIC 能健腦益智，滋養神經，助長發育，充實體力，增進精力，增進精力，已經世界各國學者公認，爲近代科學的無上供獻，小朋友越吃越聰敏，越吃越強健，就是大人服了此種「米美爾補腦汁」，也可防止最恐怖的神經衰弱——灌輸新精力，保衛生命線！

但是有一點要請諸位注意，向藥房或公司購買時，必須指明（米美爾）三個字，這樣才可以不會買着劣質的冒牌藥，請記着罷！

肥人與中風

[illegible]

救護肺病運動

編者按「安保利心」Apoplexin 爲內服生其效力安全優秀，已爲世界所公認，絕非市上之一切滷藥劑可比，本品在各大藥房永安公司均有經售。（陸正成醫師）

[illegible]

免費治療健康檢查
集團訓練防癆指導

如係赤貧，由公團出函證明者，不論[illegible]，由本會施醫。（掛號四角）其餘一概免收。

中國肺病救護會
主任醫師沈兆荃啓

會址 英租界愛多亞路淡水路對過均樂邨內六號

青年人誰都難逃的暗疾

大志

[illegible]

華公館

（一〇）

小六子的爸爸畫　現世寶題

五香牛肉鴨舌頭，
老爺回來過老酒，
太太雖然也歡喜，
可惜牙齒勿能够，
牙齒落脫眞苦惱，
滿口牙齒前世修。

時代霜

除斑白嫩　美容妙品

各大藥店均有經售

前梧州市衛生局局長
任梧州市立醫院院長

郭太華 婦科女醫師

專醫
婦人久不受孕
婦人產後胎前
婦女花柳濁帶
婦女其他疾病

月經病　赤白帶　產褥熱病　異常惡露　楊梅瘡　軟硬疳　尿道疾病　肛門疾病

子宮陰道病　卵巢卵管病　異常出血　孕期血毒　横痃尿道炎　淋帶卵巢炎　婦女痔瘡　寄生蟲病

發育不全　肥胖[illegible]　安胎辨孕　惡性嘔吐　陰道炎　子宮炎　婦女貧血　指導避孕

一切內外　生殖器病　一切胎前　產後疾病　一切梅毒　急慢淋帶　一切婦女　其他疾病

郭太華婦科醫院　白克路卡德路口　電話三二四一九　門診下午二至六時　診金初診三元二角　復診二元二角

品芳味美　益壽強身

老少咸宜　四季合用

制止 精神疲倦 神經衰弱！

怡和健身露含有豐富麥精及燐酸鹽等質故凡精神疲倦身體虛損神經衰弱者均經醫界介紹採用至於此露之氣味芬芳怡神可口兼能健胃消滯猶爲餘事

欲得品芳味美益壽強身之飲品每餐請飲怡和健身露

怡和健身露

MALTONIC

EWO　不含酒精

各大公司藥房及飲食店均有出售

C-4

冬季快臨

故君宜保障君免患咳嗽傷風

保障之法自以含用韋廉士醫生藥局治療喉胸各症妙藥韋廉士吸入止咳片爲最便利爽適而有效

韋廉士吸入止咳片對於防範冬令傷風咳嗽甚有價值一見傷風症象發生或喉部作癢卽含此精美吸氣藥片一枚於口中聽其緩緩溶化卽有一種爽適芬芳殺菌防腐迅速治療之氣體及藥精隨呼吸而揮發速將傷風咳嗽之病菌殺滅於是痰除氣順激刺不作而疾患止矣

韋廉士吸入止咳片治療喉痛氣喘支氣管炎亦奏一樣靈效且老幼男女莫不咸宜　各藥房皆有出售或逕向上海江西路四五一號韋廉士醫生藥局函購每大瓶法幣八角小瓶七角郵力免收

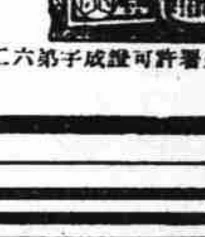

（國民政府衛生署許可證成字第六二九號）

自大亞灣登陸至廣州陷落　軍事上失策之檢討

楊紀

（轉載十月廿六日香港大公報）

華南戰局自大亞灣被日偷襲後，日以突擊姿勢，冒險疾進，戰况迅速展開，自十二日拂曉登陸起，至二十一日下午廣州陷落止，爲時僅九日，日騎竟能沿公路錢進出六百餘里，實爲抗戰軍興後至可駭異之事，於是羣情疑憤，有疑廣州陷落不確者，有憤軍民抗戰不力者，吾人誠能一究內容，則又深覺我方軍事關鍵，在平時準備則言過其實，在戰時措置則苟事張皇，而日人陰謀旣久，無怪其然。昨據近由廣州來港之軍部友人詳述經過，則日人躍進地帶，尙有我軍在其背側英勇抗戰，廣州雖失，粵軍主力並未潰敗，華南局面，用軍事眼光觀察，卽仍在緒戰時代。無論中央應調大軍從事反攻，卽駐粵原有兵力，祇要一充作爲之指揮官重新部署，亦有力量予敵打擊。是則對於此役經過，吾人亟應尋求可資教訓之點，俾爲今後軍事部署之借鏡。

敵情判斷錯誤

據傳大本營於七日卽有日企圖在惠陽沿海蠢動之情報，因此粵軍奉調北上之軍隊，遂停止待命，且有數團已集結廣州，近郊兵力，本已增加，卽使用此兵力迅速機動，增援前錢，此委員長東征惠州成功之史例，不得謂無濟於事者。乃廣州指揮部似於大本營情報有忽視之嫌，而不能利用六日間（七日至十二日）之餘裕，作充分之應付坐失良機。迨至十一日大亞灣近海日艦發現非常異動，大公報駐惠記者已得情報廣州指揮部斷無未得情報之事，然證以十二日日人拂曉偷襲時遭遇之抵抗至微，又似毫無準備者然，此由敵情判斷錯誤者必至大。及日人登陸以後，衆疑來犯者爲關東軍之精銳，廣州發言人於二十二日下午竟指日將爲本莊繁，松井石根，大概由關東軍而選料其統帥必與關東軍有淵源者，然據日人宣布，陸軍指揮官爲古莊幹郎（原任台灣軍司令官），海軍指揮官爲鹽澤幸一（原任佐世保鎭守府司令官），此比較易知之統帥問題，軍方情報之不確已如此，無怪其後日軍以少數兵力卽可襲入惠陽，騎兵偷越龍門森林地帶，直薄廣州，沿途我軍竟未發覺，及至兵臨城下，祇以一走了之，究其原因，均爲敵情判斷之錯誤，此不能不由吾人大加深省者。

戰畧之錯誤

致使各部隊零亂星散　不迅速機動與保全實力

日襲大亞灣時，我軍縱不能阻其登陸，亦應在沿海與日人肉搏，短兵相接，使其炮始不能發展威力，此尙就戰術觀點而言。失此白刃門之機會後，在戰略上卽應循守淡水偏促見於直經二十五華里之海岸，正面堅陣以阻其進，潮汕寶安兵力迅速夾擊兩翼，至少可以阻其續登。則局促海岸岡阜間數千之日人，自屬無能爲力。然日人在白泥花一戰後，右翼直向惠城，左翼膠乘龍岡之綫，正面竟不勞而奪淡水鎭綫地，於是惠陽終告不守，博羅，增城連續陷落，。日以騎兵趁增城劇戰之際，北襲龍門，向森林地帶偷越，迂迴增城背側，入廣花路，遂窺廣州，增城日軍本僅以戰車沿公路進犯市郊，此種威勢，初爲試探性質，一遇阻礙，必被迫放棄其企圖然其冒險成功者，不在日人之兵力強大與火力熾盛，而在我軍作戰計劃之錯誤，嘗旣不迅速機動，乘勢打擊，又不保全實力，誘敵深入，致令各部隊零星散亂，失去連絡，莫希德軍因抗戰不力而受處分，陳勉吾旅在增城英勇抗戰，三團長（張守爲，陳傑夫，張琛）均受重傷，戰局混沌如此，部曲不能齊一動作者又如此，可證事前之作戰計劃亦有甚大之錯誤。

未能充分利用工事

大亞灣附近之永久工事，今夏曾經記者目擊，無論溝瀡掩體，散兵壕塹，確能利用地形地物，工事十分堅強，倘據此綫固守數日，阻日前進，使我方增援部隊得以餘裕集中，情勢未必演到如此。但日騎甫得登岸，並無劇烈戰鬥，守軍卽紛紛後退，虛張聲勢，指揮官竟不能察覺眞象，予以嚴厲制裁，坐令情况混沌，士氣沮喪，尤以日軍惠陽入城，守軍四五一旅不利用城高地力予抵抗，或奮勇巷戰，以盡日勢，致使淡水以北之第二鎖鑰地，輕易放棄，更爲失着。其後，日我正在增城鏖戰之際，七日我軍方有距離廣州東面十四英里之外圍，已築成「馬奇諾陣綫」之說，吾人固不能言廣州近郊必無工事，然此「馬奇諾陣綫」何以一突卽破，此實令人最不可諒者。回憶去年淞滬抗戰之時，日在吳淞，劉河之綫登陸，以八月二十二日爲川沙口淪陷爲始，九月五日襲入吳淞，以此與大亞灣同一態勢，我方於一，二八之役後，吳淞獅子林兩礮臺全毁，後受淞滬停戰協定之拘束，上海週圍二十基羅內未能再築工事，然日在毫無防禦設備之長江偷襲，徒以我軍奮勇迎戰，使日在兩三月之長時間內不能擴張戰果。其後淞滬抗綫被襲，我軍由青浦總退卻，其時預備隊已使用罄盡，青浦，蘇州間均未及收容，「興登堡防綫」乃告不守。以此爲例，吳淞，劉河之綫，憑血肉之軀能守數月，大亞灣至惠州之綫築有堅強工事，何以接連不守。廣州近郊不但有兵，市府且云已編成自衛團萬人，何以不據「馬奇諾陣綫」而保衛廣州。縱無「馬奇諾陣綫」，廣州觸目皆是高樓巨廈，豈祇一座四行倉庫，何以不據此堅固據點作英勇之巷戰，此層尤不可諒。再則華南金城之虎門要塞，擁有射程二十二英里之大炮，較之江陰要塞，尤爲堅強，乃於二十四日半日間之戰鬥，據傳卽告陷落。擬之以日德兩軍青島要塞攻防之役，日軍於十月二十九日開始攻擊，至十一月七日始完全將要塞佔領，以當時德軍之潰勢，日軍尙需十日始能攻陷，再據之以日我去年十一月江陰要塞攻防之役，江陰要塞孤立作戰，尙能支撐三日，虎門要塞耗資數千萬，僅作半日之戰鬥，視青島江陰之不若，實屬不值。况虎門要塞一失，日艦可以暢行省河，我如反攻廣州，將受莫大之障礙。在戰略言，更爲失着。總而言之，要塞築城，我均未能予以充分利用，致日寇得志，思之猶有餘憤。

阻日軍前進各軍未能機動作戰　亦爲失敗之關鍵

以上所云，尙祇就守勢觀點而言，中日戰局我方採取守勢，迄無成就，祇有攻擊始有傑作，第一期抗戰中匯山碼頭之中央突破，第二期抗戰中台兒莊之殲滅戰，第三期抗戰中德安之役，戰局無一不由攻擊致勝，華南作戰，誠能採取攻勢，機動迅速集中，化整爲零之兵力之力，正面，卽窮十二日一夜，西面張師，東面黃師，均有到達前線佔領陣地之可能，則偏處海岸之敵，受我三面包圍，不能發展。縱使不然，日於進犯惠陽之際，莫師即有傷亡，則近郊，龍門諸部，亦應迅速出擊，堅我正面，張黃兩部，跟蹤追擊，此亦夾擊之勢，登陸主力一潰，日之野心必因而縮小，廣州或可在無戰事中得保衛之實效，卽至廣州近郊發現敵蹤，卽應傳可能抽調西北江之兵力實行保衛，並調散佈東江之零星作戰部隊，同時廣州先急心腹之患，如是種種，廣州指揮部似無一以大兵力行大運動戰之決心，不能機動實爲華南緒戰中失敗之大關鍵。

上開四點，不過就記者所知所感，以客觀之態度，爲自我之批判。因所得材料有限，僅可謂爲一時間的自信，今後如有所得，再當補充修正。最後尙有一事，不能已於言者，廣州存有軍械汽油，亦爲數不少，防空兵器，工業，多可以焚毁撤退，如果不能以民房作焦土政策，亦可以携走，何以此種物品並未能携走，留以資敵，則此種物品何以留以資敵，堆積如山之槍彈，衛圍治終又何不消滅之，以免爲楚人所不敢稍懈，正尤爲寬（十月二十五日寫一詞香）

評論　中國繼續抗戰

關于在這次中日戰爭中，誰已獲得勝利問題，已引起多人的激辯。從現實主義觀點說：每一個觀察家都認爲任何一方面都沒有獲得利益。當然，日本爲鼓動民氣起見，對於這一點絕對沒有提及。在中國方面，各領袖都指出中國的勝利必須從延長抗戰中獲得。

日方在中國交通綫上的進展，以及沿海岸的活躍，當然是很動人。在另一方面，中國軍民都認爲日軍所佔領的，不過是市城與交通綫，而內地依然還是在中國的手裏。雖然日方已佔領各經濟要點，但是大部份依然是屬於中國。

換一句話說，日方的第二種步驟，必定是所謂「開發」。的確，中國政府方面希望發展遊擊戰，因爲現在的遊擊戰，還是感覺得欠於積極一些。

在另一方面，日本因陷落廣州後很顯明是需要和平。中國政府內確有不少妥協份子，但是無論軍事上有何不利，他們在政府中總不能佔重要的地位。汪精衛的談話雖有求和的傾向，但是他所說的並不能代表中國的官方及民衆。反之，重慶舉行國民參政會大會，已經表示一致擁護蔣介石將軍抗戰到底的主張。

無須否認的，國民黨的根基並不建在抗戰柱石的農民身上。在目前的中國內地，已經添設高等學府，新的工業，及合作運動等等。各地雖經日機猛烈轟炸，同時並有大批難民移入，但是內地依然趨向繁榮之路。爲中國的抗戰作後盾。

截至目前，日方顯然沒有擊中中國的要害。在另一方面，中國抗戰精神反愈形旺盛。日本企望投降式的和平，無非是一種幻想罷了。

湯春生國藥號　西摩路福煦路口分號正式開幕

本堂創設杭州百餘年老店民國元年遷中虹口東嘉興路亦經二十餘載精選道地藥材虔修丸散膏丹並在杭州西湖羊芳橋自建膠廠杜煎虎鹿龜驢諸膠虔製人蔘再造丸蔘桂鹿茸丸百補全鹿丸十全大補膏丸聖濟大活絡丹等久已遐邇馳名今因原址不便營業爰於西區人口日繁特在西摩路福煦路口添設分號四開間洋式門面現已裝修工竣擇於本月三日正式開幕廉價藉副惠顧諸君之雅意

特設代客煎藥部　接方迭送迅速便利清潔衛生

電話三九二一八七

高濟民醫師

花柳皮膚科　生殖泌尿科

以專門之學術　及專科之設備

專醫各種梅毒，急慢性白濁，橫痃，下疳，皮膚疾病，婦女白帶，以及一切生殖性病

治時痛苦毫無　愈後永不復發

並爲增高治療效率起見特備最新科學醫療機械

短波電療機　深部療濁機　高倍顯微鏡　橫痃消散機

高濟民醫師爲現代花柳性病專家學術淵博手術高超歷任各大醫院院長創辦民立療養院二十餘年爲全滬規模最大信譽最著之花柳專門醫院設備完全收費低廉治病負責深得病家信仰

診例　門診六角　附設經濟治療部

時間　每日上午九時下午八時止　星期日照常

地址　三馬路廣西路口揚子飯店東　民立療養院

遺洩腎衰　自療新術

誌謝

全嗣經香忘頭暈眼花腰酸脚軟畏寒疲倦諸隱疾者請速求治倘自誤終身可也

僕久患滑精至腎部虧極早洩陽痿百病叢生雖經中西醫藥功效毫無百念俱灰適得同病相憐但去年已由（跑馬廳後威海衛路成都路西首耕莘里四二號粵東賢病專家黃濟民醫生）治愈……

中國醫院附設虹口平民產科醫院

安甯產婦接生　赤貧免費施診

院址新閘路（跑馬廳路口）　電話三八三三二

王伯元醫師

▲主治各科均有專科醫師負責治療

免費接生施診　門診號金一角　出診及急診不限時間隨到隨診

內科　婦科　小兒科

明日　上海秋季大賽馬

搖彩票

明日爲本會秋季大賽馬第一天並於七日（第二天）八日（第三天）九日（第四天）每日下午一點一刻起舉行十二日（五天）自上午十一時三十分起

☆入場券會員看台每天每位五元公共看台每天每位一元

☆凡未滿十七歲以下之兒童不准入場

☆來賓注意凡會員及普通會員均可佩帶會員徽章來賓須購票入會員看台

大香賓票　前三天第一次至第七次每票二元第八次及第九次每票五元全天七次每天每套廿元　四天第九次之中獎者可於各當日下午七時前在本會搖彩部機取秋季大香賓每張十元第八次及第九次每票五元全天八次每套卅元第五天自第一次起至第十一次每票二元第十二次每票五元

馬票九日（星期三）下午四時開獎請速向馬霍路三〇四號本會搖彩部選購

上海跑馬總會啓

今日出版　大美畫報

二卷三期要目

漢口人力車在疏散中
廣州淪陷前夕
漢口紀念雙十節
德安一役之收獲
魯迅先生之一生
張伯倫之妥協政策
夫死沙場空留衣
從貴陽到重慶
抗戰壁畫
馬其諾陣綫
香港婦女慰勞會
本埠見聞

零售每册三角　各報攤均代售

預訂優待價目

每月二期	國內連郵
三個月	一元三角
半年	二元五角
全年	四元五角